盛京時報

大正十三年十二月七日

陰曆…十一月十一日

中日祀祝大典休刊

本報價目 每張銅幣八枚 每月現大洋八角 ▲外埠連郵 每月現大洋九角五分 半年現大洋五圓二角 全年現大洋[illegible]

告白刊資 一行五號字十五字起碼 刊資一日現大洋壹圓 長期另議

發行人 宮川貫作 編輯人 菊池貞二 印刷人 石原庄太郎 發行所 盛京時報社 盛京時報大連支社 盛京時報哈爾濱支社

列車時刻表 [illegible]

論說

盧永祥督直（續）

王承斌辭退直隸軍長而後。直隸各法團公舉李景林爲保安司令兼省長。以實行直人之自治。李雖迭電謙讓。要已俯允衆請。於去月十八日通電暫行就任。而以省長職權委楊以德代理。在李景林以奉軍尚未收束完善。且有或種關係。未便遽膺此任。而在實際上亦具有兼顧不及之形勢。所以日前進京謁見段執政。仍然表示退讓。然據京中某報消息。以爲李景林之督直命令日內即可發表。李當俟發表後出京正式就任云云。詎知三日之執政令。竟任盧永祥督理直隸善後軍務。不免出人意料。但平心思之。盧爲反直而失却地盤。設非畀以相當位置。不特不足以酬庸。幾令其有向隅之感。且盧爲段派人物。段既執政矣。已得人才。自當儘先錄用。況盧與張聯電擁段。設不予以權位。亦殊失報施之道。更進一步言。直隸爲畿輔重地。王揖唐既將皖矣。比較的親信者莫如盧。此席誠非盧莫屬。若然。則盧永祥之督理直隸軍務。固無所謂出人意料。而李於就職後。仍遜謝不敏者。或已覺察執政之延不任命。其意殆別有所屬。是以李辭之而盧之任命即下。誠可謂針鋒相對爲矣。

惟是段執政就任之日。即以『求孚民意』相揭櫫。則凡百措施。允宜以民意爲旨歸。所謂求者。一若皇皇焉惟恐不合於民意。何以直隸欲以李景林治直。執政者偏靳而不予。使盧而亦直人。以盧易李。猶顯然違反民意。何況李爲直人。而乃以漠不相關之山東人督直。豈必如是方可謂求孚民意也耶。雖然。吾人當此國事蜩螗之會。亦不欲多有所責備。惟段氏爲今日聞望所歸之人物。言行似當相顧。否則失萬民之信仰。而覆轍堪遙矣。命令爲威信所繫。若受命者不願到任。或受命而不能到任。豈非多此一舉。縱盧永祥在浙江。標榜自治之初。曾曰吾本浙人。今日督直。亦何妨曰吾本直人。第同憶其退出浙江之通電。乃曰吾本欲以浙江還浙人自治。則盧已早有所覺悟矣。倘不敢食言而肥。決不能蒞直隸督理之任。使直人而必抱定直人自治之目的。則對於盧永祥斷然拒絕其到任。二者或居其一。斯項任命。應亦自悔其孟浪。特是段氏爲老於政治之角色。此次毅然出此。舉凡政治上之設施。定必與各方面締有相當之條約。故不妨今日之事我爲政。且盧爲反直而戰。精神上之痛苦。財產上之損失。定必不乏。國家允宜與以相當之慰勞。令其督直。汔可小康。在盧氏則際此飢渴殊甚。自當無負長者之栽培。而以直隸作山東第二之故鄉。所難堪者直人耳。吾人試拭目以觀直人之自治能力。比較浙江爲何如。並藉以覘盧永祥之究竟犯他人自治否也。

俄大使催開中俄會議

▲外部議決分股籌備 奉天說帖已達政府

中美社云。關於外交部決將中俄會議延期開會一節。玆續得消息。駐京俄使。對於中俄會議暫行延期事件。表示不滿。日昨曾向外部陳述俄政府意見。謂俄政府今仍望能十二月以內閣議云云。此外并聞加拉罕方面。前數日並向奉方聲明。俄政府甚望北京之中俄會議。從速舉行。惟決不至與奉俄協定衝突。已得奉方之諒解。故奉方鐘世銘氏。亦遂將與東三省有關之各項對俄問題。擬具說帖。于一日送交外交部。而哈爾濱黑河兩商會。亦于廿九日致電外交部。報告已選派代表。☐程赴京。條陳意見。因是之故。沈外次乃于一日。召集各參事司長。密商辦法。結果。當決定二項辦法。(一)對俄開議一事。關係重大。應俟新外長到任後辦理。(二)現當着手爲開議之準備。照王前外長與俄加使商定之分部會議辦法。即行咨請關係各部。各派委員。在中俄會議會務處。組織中俄會議委員會。立即組織。接防。商約。航行。鐵路。劃界。賠償。六委員會。每星期開議三次。以爲開議之準備云。

馮氏堅辭之原因又訊

▲縱去一檢閱使 ▲實力決無所失

外間關於馮玉祥之辭意。是否打銷一節。傳說極不一致。一方謂馮之辭職。因其部下並段張等之慰留。已稍緩和。不日當可打銷辭意云云。然據他方面消息云。據與馮有密接關係之某要人所談。謂馮之辭職。誠最適應時機之舉動。並非失敗之結果。故縱即辭職。亦僅棄一陸軍檢閱使名義。其實決無所失。將來苟屆必要時。無論何時。亦不難再恢復其勢力。故馮氏今既拍發辭職通電。各方面縱然力予挽留。亦萬難打銷辭意。且馮氏並擬日內即往日本遊歷云。又聞馮氏今仍居天台山寺中。有四僧爲之作。暇則爲登山之舉。頗蕭然自得。前夕某要人雖以挽留之目的往西山。要馮於出遊之際。進且請少留之言據聞馮告某要人。謂能來勸吾不下野者。即非愛吾諒吾者。既非愛諒吾者。則其意殆欲促吾死。故吾今後對此等來者。唯有敬之以『打』云云。雖此言是否完全出於馮口。傳者有無加添觀料。今尚未十分明瞭。而馮之謝客與辭職決心。則固可由此而窺知其一二也。

葉譽虎極謀整頓交通

▲組織疏通運輸委員會 ▲派員赴各路交涉車輛

交長葉恭綽。日前到部就職後。俾第一政策。即爲疏通各路車輛。俾交通可以即日恢復原狀。聞二日下午二時在交通博物館。召集各路車務處長。及各關係機關車務人員開會。討論疏通車輛辦法。計列席者爲路政司長劉景山。聯運處陳清文黃文恩劉迪德。營業科胡鴻猷郭光與。京奉路局關葆麟。京漢路局錢鏞。京綏路局方伯麟。車輛調度處陳蘭生周金台。及鎮威軍于司令。國民軍張副司令等數十人。並推路政司長劉景山爲主席。共同討論。首由劉主席說明開會宗旨。及辦法數項。節錄如次。(一)召集路局車務人員。諮詢各路現有車輛。及被各軍隊扣留車輛數目。(二)本部擬每路委派部員三四人。前往各路實地調查現狀。並與各駐紮地軍隊。直接交涉。將扣留車輛。盡數放回。以利交通。(三)借重各路軍事長官。協同辦理調度車輛事宜。至部派人員。前往各路調查。應注意之點。厥有三端。(甲)與軍隊接洽。嗣後應遵路章使用路簽。不得任意提用。免生危險。(乙)每列車所掛之車輛。應照運輸規則。不得超過制限。或不停在車軌道上。阻礙上下行列車之交通。此外當場討論之事甚多。惟均不易實行。最後由鎮威軍于司令發言。主張由國民軍鎮威軍交通部三方面。組織疏通運輸委員會。作爲聯絡機關。嗣後各種困難情形。概歸該委員會解決。經多數贊成。由于司令推劉景山爲委員長。一致通過。當由劉委員長。指定郭光與等五人爲草擬該委員會章程起草員。擬定簡章六條誌下。交通部疏通鐵路運輸委員會章呈。第一條。交通部爲調劑軍運商運。暫時設立疏通鐵路運輸委員會。第二條。本會以左列會員組織之。(甲)交通部員。(乙)陸軍部員。(丙)各軍運輸司令。或軍事長官指派人員。(丁)各鐵路局員。第三條。本會置委員長一人。副委員長四人或五人。由部分別聘委之。第四條。本會事務長一人。事務員書記各若干人。助理會務。由委員長就部局職員中呈請調用之。第五條本會辦事細則另定之。第六條。本章程自公布日施行。

梁財神乘機活動

政界消息。蟄居香港之梁士詒氏。因承執政當局之邀請。將于日內由港起程北上。現梁氏家人已有一部先行來京。正在託人找尋住宅。一俟房屋收拾完竣。梁氏即可命駕入都云。又合肥就職後梁氏曾有賀電抵京。原文如下。北京段執政鈞鑒。國民所望於公者。公竟犧牲一切。爲國民謀幸福。謹爲公賀。爲國賀。決定兩次會議。即造福之基也。梁士詒。

孫傳芳電調駐滬軍隊

浙江孫傳芳所部陸軍第十旅(孟昭月部)第二團團長王淼。率領第一第二兩營及機關連二連砲兵一連。由寧開回上海兵工廠駐紮。(現改浙軍第一縱隊)昨日該團長接浙孫來電飭第一營軍隊。開拔回浙。並同時又電近畿第二師第五團團長李俊峯所部之衛隊機關鎗連一連。及第三營內抽調第十一連步兵一連。同時回浙。該團長等奉令後。即向滬杭鐵路索掛客車十輛。附車十二輛。併成一列車。於當夜十時。開往三十一號橋。轉乘杭州來車回浙云。

五花八門之議員消息

關於檢舉事件之兩說 拒賄議員與民十議員

京訊外間有謂賄選議員之逮捕。係經提出閣議同意云云。據執政府某要人云。前日閣議並無提議此案。其大衆同意一節。自非事實。因此案某方面在津時。業已決定。不過事關秘密。外間無從聞知。至其理由。係賄選議員自身實犯刑律第一百四十條之瀆職罪。檢察官及司法警察均可依法分別檢查搜索逮捕。以行使其職權。此前昨搜捕賄選議員之眞因云。

另據電通社報告。國會賄選議員。鑒於地位不保。前數日在京密議。擬集會選舉。推孫文爲總統。馮玉祥爲副總統。事被漏洩。遂有日來交法庭檢舉之行動。於是議員等通告赴津開會。並仍定寔行選舉云。

又訊。現在之非常國會與國憲起草會均喧傳一時。均未寔行。據最近消息。非常國會已歸停頓。並聞某要人則主張拒選議員出京損失頗巨。不可無以安置。擬定一律加入國民會議。俾議憲時有團體的之提案。以免渙散云。

又訊。民十國會議員。亦希圖活動。該議員等。又有公函。促各積極進行。略謂善後會議行將開始。國會問題。亦必於此會解決。聞有擬將代議制度。根本推翻者。亦有謀認舊國會。即是法統。而不輕言處分者。已由旅京各省區同仁。擬具意見書。上諸要人。爲解決此項問題之參考。而各省區同人。似須從速聯絡各法團。電致合肥奉張馮使胡司令中央各部院王揖唐陳二庵姚次之朱伯淵李贊侯等。極力聲明法統不能推翻。其理由(一)外交上發生承認問題。(二)各省未盡贊同。(三)對新制無一致主張。(四)易起劇烈改變。一面攻擊舊國會參與賄選分子。(吳景濂爲賄選罪魁尤宜鄭重言之)請其盡法懲辦。一面請續辦民十衆選。完成法統。目下與曹氏當國情形不同。輿論方面當能占有勢力也。諸同人如果贊同。祈即剋日進行爲盼云云。

寧滬間之風聲鶴唳

▲齊氏地位動搖之原因 ▲又有聯孫逐張允明說

江蘇督軍齊燮元地位動搖。日來甚囂塵上。玆接南京通信。謂齊氏不安於位。確係寔實。因此次江浙戰後。齊氏與所部。頗生隔膜。其原因。(一)改編臧楊潰軍時。因支配上發生權限之爭執。(二)各軍軍餉積欠之數。已達四個月。此次戰事結束。所部功績較著之上下級軍官。並無相當獎勵與利益。有此上述原因。所部之白寶山朱熙等。均心中不平。最近齊氏已失固有之實力。故有迭次電擁段執政。并露下野之意。其意欲自動下台。以全面子。惟刻下中央所以遲遲未決定者。緣繼任人選逐鹿者。大有人在。深感處置頗難云。現冷遹紐永建。業已同時由上海來京。據蘇人團體云。冷紐兩氏來京之目的。乃係在京爲驅逐齊燮元之運動云。

另據上海消息云。張允明之態度。齊燮元對之深爲不滿。現齊已與孫傳芳有所密約。決用武力驅張云。

廣告

● 青島 上海行（滿鐵航路船）
榊丸 十二月六日正午
西京丸 十二月十二日正午

● 天津行
天潮丸 十二月五日前八時
濟通丸 十二月十三日
長平丸 十二月八日前十一時

● 龍口行（往復共）（旅順不行）
龍平丸 十二月八日

● 營口行
長順丸

● 大阪 神戶行
長順丸

大連汽船株式會社 電話（代表）番號四一八五番
專屬荷客取扱店 臨部通吾妻橋 回丸二商會 電話四二六四、五八八八番

請看本社啓事
敬啓者敝社現爲便利閱報諸君起見新至大連市常盤橋電車站前設立敝報分館如有訂閱敝報或刊登廣告者諸希至敝分館接洽勿任歡迎恐未週知特此聲明 敝報主人謹啓

聲明遺失匯票
本號由公主嶺官銀號匯奉官銀號付慶記名下匯票一張計一百元號碼三千三百七十六號匯票丢失特此登報聲明無論落在中外人手概作無效 瑞生慶謹啓

懸賞尋人
茹寶珠字娟川直隸晉縣城內人在天津經營棉花商業偶因行業失意不辭他往今家中糾葛清結欲找他回家無處尋找如有知茹寶珠所在務必給他一信定有重謝或給家中一信亦必有重謝 通信處直隸晉縣城內永吉泰雜貨莊 同林堂藥舖 仝啓

分館緊要啓事
茲因敝處報差張寶與爲人凶橫性好滋事現已開除與本報完全脫離關係此後伊身無論發生何事敝處概不負責再閱報諸君報費此後非見有敝處正式收條無論何人請勿付給否則敝處不負收到責任希各注意特此聲明 石城鎮盛京時報分館經理張甲洲謹啓

本鎮於月之二十九日經馬橋河站木石稅局崔局長協同警察越界至橋鎮威逼各商號暨各農戶等將向來無有收稅之木拌燒柴迫繳稅費每大磅實價四元徵收稅大洋五元四角五分甚至每担枝柴實價一角五分逼令苦工納稅一角各農戶如無木拌枝柴按灶數每灶月收洋七角稍有窒礙即遂警押迫致繳全鎮各商一律停止歇業農民受飢今冬貧民謀生尚且不易詎增重稅釀成鉅變不知該管長官有所聞否特登報端明眞相云 吉林穆稜縣馬橋河鎮各界謹啓

奉天鐘樓東路北 增益東絲房新張廣告
本號新築西式三層大樓開設綢緞雜貨莊內容寬闊美麗壯觀現已組織完備謹於夏曆冬月初六日開幕自在蘇杭滬甯包機定織七閃鴛鴦異花特色各種織綢緞樣式翻新經運全球萬種布疋絨呢洋貨中外男女日中必需之品無一不備價值格外從廉兼爲酬答主顧起見特備彩票萬張價値四千元分贈顧客藉酬雅意自開幕日起諸君關顧當場抽彩尚冀各界諸君請駕光臨本號無任歡迎之至恐未週知特此敬告 中國電話一千四百零四號 本號謹啓

奉天老天合絲房大樓落成正式開幕贈彩廣告
本號開設奉天城內中街向北胡同門面經營二百餘年專辦蘇杭綢緞雜貨物美價廉久蒙各界所稱讚今因發展營業歡迎主顧起見已將從前門市改築西式三層大樓安設自動電梯藉免主顧登樓之苦且內容闊暢暖汽冬溫衛生誠屬非尠現由蘇杭各埠運到精緻閃緞花素綁羅嗶嘰呢絨以及中金綉花各種閨閣用品貨類既屬增新價值又格外公道茲因建築工程告竣擇定陰曆十一月十六日重新正式開幕酬答主顧諸貨廉價特別贈彩凡蒙賜顧無任歡迎恐未週知此謹佈告 奉天老天合主任謹啓

仁章絲織公司廣告
本公司開業有年經營絲織事業延聘浙杭技師督造各種純絨鐵機花緞各色三閃鐵機花緞改良二二綢花緞各色純綫鐵機花絹鐵機花紗雙梭線地緞出品力求精美花樣特別翻新久經銷行津滬粵閩湘滇營奉各大埠深爲顧客贊許茲因推廣營業起見特來奉省設莊以便顧客就近購辦凡蒙賜顧備極歡迎倘蒙出樣定織尤爲歡迎之至限日交貨決不愆期諸新公鑒
計開各埠批發分號地址
上海批發所 天津路鴻桂里
營口批發所 西大街德源春院內
鎮江總公司 城內仁章路
長沙批發所 泉閣後街
天津批發所 記杭莊內
奉天批發所 電話二七〇號 銅行胡同興泰號院內
奉天仁章絲織分公司謹啓

吉林濱江地方審判廳佈告
爲佈告事本廳執行東三省官銀號義昌泰等訴東業得債務人呂朗齋所有十七街東升魁地基三號及上建樓房酒廠又製酒機器全部查封并鑑定最低價共大洋拾貳萬一千四百三十八元在案迄今該債務人仍未遵判履行函照委任書記官蘇治勳十二月十九日上午十時拍賣至十二時終結并當庭單處所在本廳承發吏辦公室仰各拍買人及有利害關係人等均應於上開日時到場備對於該財產有權利者務於佈告之日起十四日內來廳聲明勿得自誤此特佈告 中華民國十三年十二月六日 廳長王銘鼎

現貨 正二月 路貨
德國洋車條 德國双人靴子油 各種毛市品 黑油漆布 嗶嘰 呢 洋針 元青大絨 各種色羽毛紗 太西緞及羽綢
奉天小北關大什字街西路北 英商 和記洋行啓 電話一千一百七十一號

歡迎主顧憑本出售
本行新由福建運到新式閩漆各色皮箱暨脫胎金漆人物花瓶軟木精製各省風景鏡框並精漆茶盤各式鏡台牛角木梳朱漆紅筷種種貨物美術新奇素爲奉省一所罕見本行爲新闢銷路特別降價出售意在取信不求得利如蒙各界諸君賜顧本行無任歡迎 奉天小西關小什字街北怡隆洋行啓 中國電話一一三〇

奉天鐘樓南 老亨大利 農商部註冊 首創第一家
新到各種時樣手表一律特別廉價出售
各界惠顧諸君務請從速以免坐失良機

本公司近由德國新運到德字夜明懷表機件非常堅固時計準確保用年限定價格外克己公道如蒙惠顧不勝歡迎之至

奉天鐘樓南 老亨大利鐘表眼鏡公司啓 中國電話三百三十二號

恭頌岫巖監獄員李翁蔭庭之德政
李翁蔭庭不忮不求公正廉明學品兼優好施樂善濟困賑貧抑代白貧乏力周拯人之急恤民之憂化莠爲良匡翩爲柔衆感其德共沐鴻猷 監獄全體頌

奉天 佳良行營業廣告
城內四平街路北 電話七百四十號
專運新式鐘表製造鑲嵌珠石翠玉首飾及閨媛貴婦粧飾品 技術精緻體裁優美 鐘表修理保險眼鏡接嵌如新

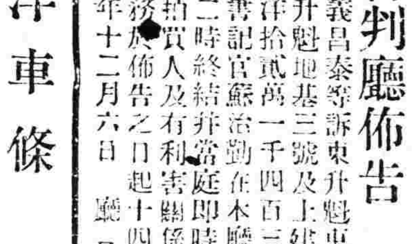

補牙新法。特別改良。不但精妙。而且延年。如蒙惠顧。價值從廉。奉天大西門北甕圈外路南。英美藥房啟。

久和隆綢緞冬季大減價廣告
本號爲酬答主顧優待各界盛意起見特於陰歷十月十九日起舉行冬季大廉價各貨照原價一律八扣特別大便宜三十天良好機會幸勿錯過
大減價
八折
開設奉天金銀庫大街

476

中外要電

日使注意清室問題 特訪段執政協議辦法（五日發 北京專電）

芳澤公使於本日午後往訪段執政關於溥儀氏問題詢其意見並協議將來辦法

埃及承認英國要求（一日發 開魯來電）

英埃兩政府業經正式交換公文由是埃及政府遂承認英國要求之其餘各項

又電教育市政兩大臣現已辭職並未提出理由

又阿里山的亞同日電云現已諭令撤去稅關兵隊

又倫敦電云據確切報告埃及政府已全然承認英國對李達斯爵士被之殺要求此間相信不久即有諭令發表訓令撤退亞歷山大海關之英國軍隊埃政府既承認英國之要求則英埃爭執即云解決而英國對蘇丹所感受之難題亦即消滅

反對法雪斯底形勢（一日發 米蘭來電）

此間開反抗法雪斯底黨會議到會者約千人內反對黨代議員七十人杜拉偶氏主席所議之事均守秘密但據所宣布之文件多屬演說詞民主黨阿孟都拉氏云反對黨宗旨在于完全恢復政治上自由共和黨法景局狄氏宣稱意大利人當復得其自由倘果須即用武力亦所不惜

又電意國首相莫索利尼氏業已致文此間法雪斯底黨各執行部宣稱該黨道德上心理上政治上地位亟須加以修改然莫氏極端反對嚴厲取締輿論之變調謂最近各種變動所激成之感情務當化除人民贊助法雪斯底主義者以爲該主義可以恢復秩序此種信仰自難任人破壞凡屬無恥之黨員不論其往績如何務當驅逐出黨以提高人格而戒不肖

西俄紅黨擾亂勒城（一日發 赫爾森法電）

俄國西方勒佛爾商城紅黨叛亂殺死警察多名交通總長亦被槍斃後經政府軍隊出而鎭壓始得平定

又據勒佛爾報告云紅黨佔領鐵路車站又謀佔據電報電話兩局交通總長赴車站時中途受彈身死政府軍隊混戰數場後即奪回車站恢復秩序戰時曾用手槍機關槍等軍械死傷甚衆內有多數警察

又勒佛爾同日電據官場宣稱武裝共產黨攻擊政府及陸軍房屋即于今晨五時半鎭壓平定秩序業已恢復其他各省及城鎭並無變亂

又電據云國務總理兼外交總長安克爾氏在叛黨包圍攻入其住宅時幸得逃脫當時有鐵甲機車擊退叛徒

利牙電云勒佛爾城巷戰時死傷有兵士十八人又多數共產黨徒現已逮捕六十人交軍法處審訊

俄擬設絲品托辣斯

（東京六日專電）據五日莫斯科來電云勞働貿易會議決計以二百萬金盧布之資本設立國立絲織品托辣斯

擴張航空交通

（東京六日專電）國際交通會議已于三日閉幕該會會經決議擴張航空交通

秘露革命風潮

（那晏五日來電）秘露勃發革命風潮軍隊竟亦倒戈叛亂當經政府鎗決一百三十名始得鎭定

煤礦查驗有望

（東京六日專電）千葉縣安房郡七浦村之煤鑛現經查驗確爲特別有望

增加罪犯工賃

（東京六日專電）司法省現將罪囚工賃決定增加兩成

村上大將待命

（東京六日專電）軍事參議官村上大將即當奉命開缺另候任命

俄報辯明叛亂原因（六日發 東京專電）

據五日莫斯科來電云本埠蘇維埃特新聞連日以社論辯明謂此次亞斯特呢亞共產黨叛亂原繫於共產黨裁判事件與莫斯科政府並無關係

國際禁烟會議續開（二日發 瑟諾亞來電）

禁烟會又集議英代表德理威爵士爭論云現僅能一致認可以擴大會議範圍容納美國提案當不僅禁止鴉片出口但國內亦應禁絕此將有影響于印度波斯及其他各國對于諸議委員會所議各事之意見以出產鴉片及格加葉各國之國內用途勿庸提出會議英國所具之意見以爲此事出于會議範圍之外德氏宣稱出產製造各國間若非訂成協定其于事實上當失敗日本波蘭中國及古巴代表贊成美國建議案提出討論該會議最終以二十六票對一票議決將美國建議案交第一委員會審查報告當時未投票計九國坎拿大與愛爾蘭投票列于大多數間英國澳洲法國希臘葡萄牙捷克斯拉夫土耳其荷蘭波里比亞未曾投票印度列于小數內印度代表甘溥爾氏提出保留條件會長通告當爲注意投票之結果即謂美國與印度意見衝突刻下暫爲消除至于委員會當如何決議條陳現尚無所表示

時事要聞

執政府開國務例會

▲通過法制院組織法 ▲通過善後會議條件 ▲報告檢舉議員事件

二日上午。執政內閣全體閣員。仍在吉兆胡同段宅。開第二次國務會議。十時許。內龔。陸吳。法章。交葉各總長外沈。財張。海徐。教馬。農劉各次長。均先後到齊。十時三刻開議。仍由段執政爲主席。府秘書長梁鴻志。報告各項重要文電畢。法長章士釗繼續報告地方檢察廳檢舉賄選案證據經過情形。段執政及各閣員。咸謂此事係訴訟行爲。檢舉證據。亦屬司法機關處理訴訟之一定手續。政府爲保持司法獨立精神起見。當然概不過問。閣議中亦無討論之必要云云。次討論姚震所擬之法制院組織法草案。共計八條。逐條討論。畧有修改。即予通過。討論時。章士釗發言最多。其次爲梁鴻志等所擬之善後會議組織法十三條。亦逐條通過。其內容大致爲開會宗旨。在解決各種糾紛及列席人員。其資格共分三種(一)有勳勞於國家經政府專函聘請者。(二)各省軍民長官代表。(三)拒賄議員公推之人員。善後會議時間。以一個月爲限。幷條舉應行討論之事項。(一)改革軍制。(二)整理財政。(三)籌備國民代表會議組織手續。俟段執政詳加斟酌後。即可公布。次陸長吳光新報告張總司令本晨出京及河南軍事情形。旋議例案數起。十二時一刻散會。吳陸長尙留段宅。與執政商軍事機要。至下午一時始往陸軍部云。

留馮電彙誌

▲徐紹楨電　北京馮總司令勛鑒。兩奉敬電。功成不居。翻然引退。沖懷卓識。遐邇同欽。戰局初平。人心未一。裁兵主義。衆口僉同。貴軍素有模範之名。存可備國家干城。退亦足在鄉表率。必使歸馬放牛之盛事。施現於吾公乘桴浮海之先。而後軍事善後可告成功。吾公之苦心。可以大白。若兵未裁而先去。爲公計則得矣。然動靜之理。消息甚微。用舍行藏。似宜審愼時機而後去之。宏濟艱難。轉移劫運。惟公有以圖之。徐紹楨東（一日）

▲章炳麟電　北京馮檢閱使鑒。讀執事解除兵柄電。翺翔千仞。脫屣塵寰。何容復言。屈君雅尙。惟念此次興師。非徒勘定僞曹。且亦廓淸屠虜。支持中華。賴茲一役。而悠悠之口。鑠金漸多。執事果有澄淸之志。直道在人。何懼讒搆。況逋寇負嵎於洛陽。殷頑潛伏於朝野。大局之危。如燕巢幕。執事一去。則宗社之遺孽復橫。洛派之死灰重燃。事敗垂成。未得爲功成身退。尙望遲回歲月。坐致淸明。令民權大伸。國基永固。所謂軍不成閥。閥不代興者。於此實現。然後遠師郭令。近法蘄王。不亦可乎。章炳麟。徐紹楨。柏文蔚。楊庶堪。馬向武。焦子靜。石靑陽。龐元澂。謝持。田桐。周震麟。劉戎禹。顏德基。馮自由。謝良牧。但燾。管鵬。鄧泰中。茅硯權。周佩箴。郭泰祺。宣忠樞。宣乃斌。張一鳴。劉詠闓。馬素。居正。陷

▲閻錫山電　北京馮總司令煥章大哥鑒。致電沁日誦悉。國事方殷。正資柱石。遽聞遠引。彌切瞻馳。我兄促進和平。革新政治。功成身退。固知賢者之用心。世亂時危。恐負蒼生之屬望。務乞垂念大局。勉抑高懷。爲國爲民。照常視事。臨電盼禱。不盡依依。弟閻錫山沁（二十七日）

決定縮軍方針

（東京六日專電）日本對于國際縮軍會議之方針現經決定當即電訓石井代表知照

康聖人痛訐馮玉祥

……致電段祺瑞主張速殺馮玉祥……

北京段芝泉先生鑒。前承由何茂如傳來尊電。誦悉。僕以生民塗炭不欲兄弟鬩牆。久稽裁答。頃舊政府顚覆。衆望歸公。朝歌有屬。望救水火。然民國十三年來。大亂如麻。四萬萬人民惴惴不保其生命。共和而爲共亂共研究。聞公密語人共和非已意。但爲項城脅迫。故歷年事變。公對於優待皇室條約。力爲維持。今馮玉祥背信棄約。乃敢反悖萬國共証之優待皇室條件。廢帝號。逐乘輿。封宮庫。外人駭憤。舉國震怒。夫清朝竭其兵力。定滿蒙回藏二百萬方里之地。歸之中華讓於民國。令數萬萬人民匕鬯無驚首領得保。此其功德。橫絕宇宙。豈有此哉。故有優待條件。公與項城唐少川朱爾典所商定。通告萬國而共證之。其仍居京師。正如意得羅馬。仍優待教皇。俾尊號居故宮。國例六十年來。未聞有改其條件。逐教皇而廢其尊號。封教皇宮而奪其財寶者。法滅安南。荷蘭滅爪哇之梳羅。亦存其帝號。保其宮庫。日滅高麗。雖降王爵。然保宮庫。至拿破侖第一之破羅馬教皇。亦行教皇尊禮。保其宮庫。德威廉第一之虜拿破侖第三。幽之別宮。亦待以帝禮。況今酬報讓國。而可廢尊號。逐乘輿。劫宮庫耶。夫人道莫重於報故。殺人償命。欠債還錢。若報可廢也。則律於人不必償命。欠債不必還錢矣。其可行乎。若任一人盜劫之私。條約可隨意而廢。則何必立條約也。煌煌萬國共證之優待皇室條件。既可隨意逐奪之。則可隨意毒弒之。今改正優待條約。更可隨意廢改。誰能信之。誰能保得。公是親訂條約者。而不能爭回。是與自廢優待條約等也。不能以旣廢容言了之也。且蒙回王公世爵。皆與優待條件相連。若皇室優待條件廢政。則蒙回皆自危矣。東北強隣。方垂涎蒙回。日伺其隙。豈非爲淵驅魚。偪蒙回以投外。一舉而失二百萬方里之地。天下之愚。有若此者也。英爭一亞丁。意爭一阜姆。俄爭一華沙。皆傾國力。百戰數十年。然後得此區區之地。而公今乃聽馮玉祥一賊之私盜。明背萬國共証之大信。甘棄二百萬方里之岩疆乎。何其愼哉。夫馮玉祥狼子野心。窮兇極惡。何嚳之有。昔陸建章提携馮玉祥於兵卒之中。妻以甥女。擢爲大官。而馮玉祥先背而陷之。及從陳宧入川。則叛陳宧。旣入陝。則毒殺同事之閻相文。入豫則殺無辜之寶德全。閻家而封趙周人之財。至今其兵散就河南。去年吾過陝豫兩省人士。談馮玉祥奪富豪之財無數。莫不切齒。聽其言。仁於基督。考其行暴於盜跖。以馮玉祥而言和平。何異虎豹之言仁。而人有信者。豈不異哉。馮僞惡衣食而富二千萬金。全京米麥。皆歸馮有。前年媚事黎宋卿。而去年則廢宋卿而舉曹仲珊。今日倒戈而背吳子玉。廢曹仲珊矣。仲珊傳書。謂馮玉祥實主戰。欲兵抵瀋陽撲殺張雨亭。今又主和擁雨亭而戴公矣。蓋將据公於爐火之上。復以公爲黎曹也夫。人而無信。不知其可。巧於中立。心持兩端。笑裏而藏刀。聯袂而設阱。歡飲而置酖。今日換帖拜門。明日仇讎拔刀。人人無可控據。人人無可依恃。則行不知所從。手不知所恃。舉足皆爲危境。兇德參會。惡僞養成。人道之蠹如禽獸。自古以來。未有若今之甚者。何所恃以爲人。何所恃以立國。聞之刺心。睹之酸骨。而今諸公乃欲云云。尚何政制之可言哉。今之附公者。公自審之。馮玉祥反覆縱橫。高下在手。猶尚不足。乃覬覦皇宮之寶藏。明目張胆而封之。侵侮而毀闕里。廢文廟可也。浸假而俄法大革命。畈基督。廢上帝可也。浸假而力行赤化。戮國民。而奪其產可也。孫文在粵先力行之矣。易曰。履霜堅冰至。言其漸也。昔聞英人某。謂馮玉祥以洪秀全將大亂中國。今果然矣。其反覆倍於呂布。其詐僞甚於王莽。合董卓侯景洪秀全爲一人。他日必百冢傑蚩尤。千刀剸王莽。而今公等縱之。令國民受其荼毒。公等亦必受其禍。爲可痛也。比者國人聞雨帥拘留馮玉祥。莫不懽忭。可見人心矣。公學佛者。應有慈悲。而忍坐視國民爲餓殍之慘乎。公在清朝。位極總督。而忍坐視故主抄沒幽黜。不如安南高麗王乎。陳宧菴在公左右。受馮反背之害劇矣。公明知之。乃與雨亭引虎自衛。認賊作子乎。昔徐又錚頻請吾與公合作。謂以公之望。與吾之學。可救中國。吾以與公異趣。未之許也。今公誠能密與雨亭誅馮玉祥。正其反覆背約之罪。一以慰天下萬國之心。一以除左右反側之患。然後恢復皇宮優待條約。立撤抄宮委員。迎還乘輿於故宮。則萬國贊美。兆民頌德。天下歸仁。四海同戴。豈惟鄙人。然後調和洛奉。乃議政制。吾亦必有以報公也。開和平會議者。乃馮玉祥令全國人服彼云爾。子玉不服。馮即用兵。血滿津沽。全懽迎者乃爲焚居廣州之孫文。好民所惡。樹之風聲。以此教導國民。豈非欲以全中國爲第二廣州耶。如此和平。敢欺國民。顚倒奇駭。晦冥失日。是則基督教之博愛宜釘十字之架。釋迦之慈悲。宜下阿鼻之獄。宜天下皆爲慘禍會議也。今之居高位者。最能僞詐。夫孫文日言民權。而乃好獨裁專制。日言民權而乃日爲屠伯殺手。南孫北行。厲行俄化。言行反絕。公乃聚猰貐大風於一堂。引毒蛇貙虎爲同榻。天下驚懼。善良飲泣。更爲公與雨亭憂之。吾昔勸公聽信徐又錚。謂公有一范增而不用。公不聽吾言。以是致敗。吾頃告吳子玉。請防馮玉祥萬勿出京。子玉不聽以至敗。今公若不聽僕言。可坐視公之敗也。惟公圖之。並轉張雨帥同鑒。康有爲叩。

整裝待發之新皖長

▲皖省團体將領派代赴津促駕 ▲擬定先行赴蚌設立行轅視事 ▲馮祥選派技術隊充當護衛

新任皖長王揖唐出京赴津。擬日赴皖就職。已詳前報。頃得津訊。王揖唐氏到天津後。擬在此少作勾留。再行赴皖就任。(一)因皖省各軍。欠餉甚鉅。不能不設法籌措。在津便與各方接洽。(二)因車路尙未通行。海行尤爲遲滯。不能不暫待數日。(三)因個人私事。亦須設法摒擋。但聞皖中各團體各將領。聞王氏長皖之訊。連日遣派代表。赴津促駕者。已有十數起。津中皖紳。亦聯袂謁勸。大約王氏行期。亦不能過遲。又聞王氏將來經過地方。有與當地軍民長官接洽之必要。或須在濟南徐州等處。就延兩三日。擬先行赴蚌。設立行轅視事。省城各機關。均先期赴蚌相迎。王氏治皖方針。一時尙未探悉。但決定尊重多數民意。循民治之正軌以行。對於軍事。則以除暴安良爲張本。將來如淸鄉各事。均須次第舉辦。尤不願編制無紀律之軍隊。以增加人民之負担。至王氏本人。則素性淡泊。此次隨行僅一二秘書及家人。一掃從前軍閥陋習云。

又訊。馮玉祥對此次特任王揖唐長皖。極表贊同。又以桑梓關係。曾屢次派人敦促王氏赴任。又因王氏久離軍政各界。倉猝赴任。侍衛無人。特在國民軍內選派技術隊八十名。由官長率帶。於二日早車送往天津。以便隨同王氏到皖。藉資護衛云。

執政府宣慰滿蒙回藏

▲將有履行優待條件令

自清遜帝溥儀出宮後。滿蒙回藏各族人民。因與淸室有歷史的淵源。故對于優待兩字。發生疑問。連日各方面皆致電中央。要求維持辛亥議和條件。執政府對于此事。特於前日。召集會議。決定從事宣撫。一面根據合肥就職時尊重一切合理的法令與條約之宣言。發表履行優待條例之明令。一面派員分赴各方。實地剴切開導。俾安衆心。同時並令蒙藏院。傳諭旅京滿蒙回藏各族人員。勿自驚擾。此外復派董士恩爲代表。前往西安。歡迎班禪來京。共決藏事云。

湖南對時局善後意見

▲主張有五 ▲側重聯治

北京段執政鈞鑒。端密。前上養敬有寢各電。諒蒙鑒悉。統一辦法。己與陳總司令商定。由各省與中央各派代表數員。擇地即開善後會議。其會議條件如下。(一)尊重民意。主張聯省自治。(二)實行廢督裁兵(三)請宣布民國五年以後中央所借內外債及用途。(四)請宣布民國以來中央與各國締結密約。(五)籌商各省善後重要事項。共計五條。按聯省自治。陳總司令持之已久。西南約同一致。此次堂皇會議。欲其全然不提。殊難辦到。廢督裁兵。純係官樣文章。中央變通辦理。亦無不可。外債密約兩項。於此庶政公開時代。似可宣布以示大公。至各省本身事項。各因時而異。自難預定。統歸第五條臨時磋議。以上均經陳總司令遍徵滇桂各省同意。均無異詞。只待中央承認。便可籌備開會。累年糾紛。一舉可定。伏乞鈞座本委曲求全之心。早定快刀斬麻之計。稍事遲疑。又生他故。輾轉時日。枝節益滋。所有接洽結果。謹此電陳。可否施行之處。乞即示復。以便遵行。趙恒惕叩沁。

蘇齊高揭保境招牌

▲鄭重聲明保境安民 ▲護憲政府不表同意

南京通信。近數日來。因鄂省忽有護憲政府之組織。通電一出。議論紛騰。更以領銜者爲齊氏。更屬驚慮異常。而惶恐萬狀。加以齊氏仍在巡署召集十省聯防會議。反復推測。愈覺模糊。有如欲墮五里霧中。以致談虎色變之聲。又復囂然而起。齊氏有鑒於此。特於二十日晚六時。邀請在寧各軍政警商學紳報各界人員。在署花廳。設宴招待。到者八十餘人。酒過三巡。齊氏起言。狀頗鄭重。略云鄙人自行營返省。已兩星期矣。均以事務冗繁。致無機與諸君談話。茲特邀請前來。伸述一切。鄙人和素愛平。當爲諸君所深悉。而此次江浙用兵。實有不得已之苦。想亦諸君所共諒。兩月以來。人民方面。各界所受之痛苦。良足痛心。即傷亡二字。思之亦不覺潸然涕下。古云萬方有罪。在予一人。誠非過論。鄙人至今思之仍爲之黯然。現且由東南而至東北。更擴至全國。其更大原因。即因恩怨公理是非三者不能透澈。基此原因。即有良善者。亦歸於不良之範圍。於是前途糾紛。不知伊於胡底。此鄙人最引以爲痛心疾首之事也。前者恐長江各省亦陷入此糾紛渦漩。乃自眞如返寧。即邀約長江關係各省代表及海軍。在寧組織聯防會議。旋經一致贊同。並有通電表示此事。當爲諸君所洞悉。自日前鄂省發來之篠電。是否解決時局。尙須研究。鄙人在此時期。當仍抱此次召集會議之初旨。況人民方面莫不企望和平。鄙人爲個人計。進退原不關輕重。但以良心之主張。旣願與蘇省相休戚。則自當順從民意。始終抱定和平宗旨。而不容游移毫末。覬省長紫石公之皓日通電。即可知鄙人之表示也。今再本此誠意。拍發通電。昭示國人。自今以後。仍希諸君隨時贊助。今日邀請諸君之微意。即在此云云。旋韓省長亦云。時局詳情。已由巡使談及。而恩怨二字。實爲莫大之癥結。爭權利。起競爭。不顧國家等。均莫不出於恩怨二字。於是統一政策終不能實現。此次推段老出山。召集會議。本爲求和平而起。鄂省之篠電。雖係一種主張。然在蘇言。實與主持和平相反。故深願巡帥力行貫澈和平主張。及保境安民爲宗旨云云。其後省議長徐果人。亦發表意思略云。此次京變以後。各方擁段。原爲收拾時局之一法。無論如何。總以和平爲前提。蘇省未可授人以柄。頃齊使之宣言。實三千萬人民企望云云。其後發表宣言者甚多。不能詳記。至九時始散。一時觥籌交錯。軍樂齊鳴。頗極一時之盛云。

未來之熱河都統

▲許蘭洲

自奉軍入關後。而緊要之地盤。均受奉方之支配。熱河都統一席。自應另行委人。擬以第六軍長許蘭洲充任。其發表之期。當俟許氏督隊勦匪平靜後。請中央任命云。

執政府設參議

▲已函聘十八人

臨時執政府。爲輔助政務進行起見。延聘林長民等十餘人爲參政一節。已誌報端。茲聞參政之外。更有參議之名義。其職務權限。與參政相等。惟充膺參政者。以曾任特任官爲限。至參議名目。則以容納在野名流及國會議員等。聞二日執政府。已以公函聘請褚輔成等十八人爲參議。其中多爲第一屆國會拒選議員。茲錄其聘函如下。逕啓者。奉執政諭。聘請閣下爲臨時執政參議。特此函達查照。

府議例案

▲薛篤弼准免

(一)議定內務次長薛篤弼辭職。照准。遺缺以王耒簡任。(一)議定調任吳家駒署京師高等檢察廳檢察長。馬彝德署黑龍江高等審判廳廳長。(一)議定山東教育廳廳長于元芳免職。遺缺以于恩波簡署。(一)交通部呈請免去北京交通大學校長福運。上海南海大學校長陳杜衡。唐山大學校長劉[illegible]訓職務。所遺校長員缺。即由本部分別遴員接替。議決照辦。

岑春煊爲吳說項

▲令吳移兵實邊

日前岑春煊有電致段祺瑞。瑞謂現在勝者宜持讓德。並謂吳佩孚對岑有願移兵實邊之言。原文如下。段執政鑒。讀馬電。謀國之誠。爲善之勇。昭然與天下人相見。國事敗壞。各方面均有鑄錯之過。惟公與煊負責尤重。公出收拾。煊懽慰莫名。箇日會上一電。已略陳鄙懷。惟尚有不能已於言者。窮兵黷武人盡厭之。要其所自。必由相激。相激之成。則在負者悍慣。勝者驕橫。前車歷歷。追省自明。今茲誠欲一結亂局。根本革新。必須勝者自示謙退。力持讓德。默察兩旬經過。雨亭煥諸兄。似均具有覺悟。倘更進擎部曲。分任東北兩方。開拓富源大任。亦已明言。移兵實邊。爲其素志開拓西北。豈不可能。兵氣既銷。恩仇悉泯。然後集合各省區代表于一堂。雍容而議改定軍制。裁兵理財。勢可迎刃。其他新治。亦將應運而開。煊但求撥亂反治。以樂餘年。今承出秉國鈞。電佈新猷。故再一吐喉鯁。藉祝成功。蕪詞諛頌。恕不另電。岑春煊有。

陳炯明之建國方畧

▲主張地方分權制 ▲組織聯省政府議

國聞社汕頭通信云。陳炯明日前抵汕。因應段馮之約。出而主持。業在擬汕定其建國意見。將以之提交段馮參考。茲先將其提案錄後。以見其主張焉。

陳氏提案云。民國肇造以來。分崩離析。禍變洊臻。究其原因。除懷私誤國不足齒數者外。大抵由於政治組織之不適合。實使之然。故今日爲國家治安計。不恃兵力之相制。而恃政見之相同。政見既同。則互相扶助之不暇。何有於爭。雖曰政見之同。良非易易。然歷年國內所呈之現象。已足使吾人有共同之覺悟。譬如疾病之始。羣醫診斷。容有不同。及乎疾病既久。癥結畢見。則診治必歸於一致。謀國者何獨不然。誠使各本所知。互相商榷。以虛衷納羣言。以毅力行公意。庶幾一旦渙釋。久安長治。有轍可循。謹陳管見。惟裁擇焉。

(一)建設方畧　政治組織之根本。在於規定中央與地方之權限。規定之形。古今萬國。不外中央集權與地方分權兩稱。大抵國小人寡。集權之制容或可行。否則無不用分權制者。美之合衆。德之聯邦。皆分權制。英之帝國。其屬地如澳洲坎拿大等。皆完全自治。實爲分權之尤。俄以廣土衆民。猶行中央集權。今亦已革命矣。徵之中國。秦以集權。二世而亡。漢以後中央與地方之權限。雖未釐定。要其大體。亦毘於分權。蓋彊吏雖簡自中央。而事權實未嘗遙制。自漢之郡守。以至前淸之督撫。名號迭變。實實未殊。所以然者。鞭長不及馬腹。事實如此。非可以人力爲矯揉也。中華民國由光復各省所共同構成。其取地方分權之制。本屬於自然。徒以中央與地方之權限。尙未規定。遂成紛擾之媒。兆分裂之漸。中央惡各省之異己。而思以兵力制服之。各省患中央之專制。而思以兵力抵抗之。兵革旣起。政治之紛亂。乃愈不可收拾。夫規定中央與地方之權限。非徒以弭亂而已。近世以來。國家與人民之關係愈密。則政事愈繁。非如古之循吏可以寬簡爲治。一切政事。皆於人民有直接之利害。不可不使人民自爲謀之。若事事受成於中央。（未完）

敬告

段執政就任紀念撮影其一部分會載日前本報並經豫告全幅定于十一日隨報附送近日迭承函詢是否贈品是以詳爲說明如下

一、此項固爲臨時附錄性質凡訂閱本報一月以上者屆期均當附送分文不取

一、如有願另行購買者本報亦可與此零賣惟每份須收取工料費奉洋二角

盛京時報社

(十一)

天奉▶ ●金票對小洋 近限 前場 一三五.九 後場 一三五.九

大連▶ ●大連錢鈔 鈔票對金票 前場 後場

大連▶ ●大豆(銀建) 當限 一月限 二月限 [illegible]

●豆油(銀建) 當限 [illegible]

開原▶ ●大豆 當限 [illegible]

長春▶ ●大豆(前場)(後場) 當限 一月限 二月限 [illegible]

哈爾濱▶ ●大豆(前場)(後場) 當限 一月限 二月限 [illegible]

開原▶ ●金對小洋(前場)(後場) 近期 中期 [illegible]

大阪▶ 綿糸 當限 一月限 前場 後場 [illegible]

大連 營口 長春 奉天　北或西風　曇後雪

春之脫髮

乃髮之第一緊要之時期

今特有爲頭髮無比最良之香油

敬勸愛用者之光顧

一律婦人之豔美以頭髮漆黑爲獨增此油既防頭髮脫落又去穢垢不粘不汚優雅芳香實無異類能使髮長存稠鬱

代理店大連市浪花町三丁目

日本賣業株式會社

朝夕一杯優於百葯

香味營養兼具之藥酒

赤玉牌葡萄酒

眼前有大妙藥請即實驗

痔疾

本舖 盛林堂小松吉一郎

東京檜町一番地 電話京橋(二)九七番 振替東京七一二三一番

代理店 大連市浪花町三丁目 日本賣藥會社大連支店

▲在內各藥店及全國到處均有代售 但滿鮮地方多有類似品購時請指定小松痔藥爲盼

奉送 患痔症者不可不讀 說明書 (全國患者諸氏)(內付全治實驗)

▲通知本舖即行通送▼

流血．膿流．腐爛．痛．癢．等一

一無論何痔不割不燒完全治愈

數千人患全治實例

諺云今日人事明日吾身但就今日世界惠痔者如何狀况而言實爲江湖同病者之報導

○爲痔疾以殞命之人多係此等凡痔疾初期極輕並無痛苦不堪之狀此時如請醫師治療何施以相當之治法自然容易療治大都不以爲然日延一日此症元來險且惡辣痔毒發串以致肛門週圍高腫漸潰穴流膿流血孔內腐爛轉成痔瘻肛門生疣難苦不堪遂變爲痔核肛門痛苦如割轉入裂痔漸次消魂如出血痔或夜不成眠又癢痔甚至步履脫肛肛門腫潰無完或成粘液痔種種雖痔之名不堪枚舉中此症能轉爲神經衰弱腦病胃腸病貧血職心病甚至肺病助膜炎等症惹起悲慘何堪由此觀之同病者之覆轉痔疾一症豈可忽之者小敬醫行見及此決心研究徹底的治療法實行深爲病切

●治療初試因力法不良毫無成効一再研究始稍見功効然仍不出奇迄至今日東京小松痔之藥始爲痔患者實驗之好結果無論何等深病不割不燒並無往射之手術亦無需入院等之費用及日期于自宅就業能使安全實爲經濟治愈之實積此乃實驗全治者之所喜者往往送來全治禮狀將全治之狀報告者不可計數間有受兩次手術之難痔絕無再愈之想者經此藥除根能能勞働從事者有之或因痔身體不能稍動至今服此藥能乘自轉車活動愉快者亦之再有離去數年之病體登山旅行再無重犯之兆根治確實之人亦有之種種奇痔全治實驗例不可枚舉故此東京小松痔之藥名聲日高一日之原因也今稱爲日本第一之痔疾効藥全國到處藥店無不行傳本藥對痔疾實爲現代最善治療法實有證據即可爲確證現痔冬令正爲警戒之期無論男女患症者切勿失治療之時機早用本藥立見奏効

東京 小松痔之藥 (治痔疾一切眞奉奇効)

●小松痔退膏 (貼付藥) 拾圓、五圓、二圓。

●小松痔退坐藥 (藥條) 一圓、五十錢、二十錢。

●小松痔快丸 (內服藥) 四圓、二圓、一圓五十錢。 郵力十五錢，滿鮮五十錢，臺灣三十錢均已

▲痔退膏與痔退坐藥用法首先將核痔或瘻痔內惡膏惡汁吸除使其免去疼痒收縮脫肛腐蝕之處發生良善之肉團突塞孔眞能奏効

●痔快丸能使大便通快掃除高內之痔毒

●一般痔者如將痔退膏坐藥併用與內外部之膿毒易於出則更能速癒如欲病癒病有等快丸服用之急忘病苦之所耆

奏効的確治療迅速

西洋美人多盛用之 每年輸出異常增加

婦科聖藥

天下無双，你們自療

苦惱一律治愈

翌日起來身輕

氣壯思不到也

中將湯

ちゆうじやうたう

主治功効

●中將湯善治子宮各病
●中將湯善治月經各病
●月經安行服中將湯立愈
●經來腹痛服中將湯最妙
●十七八歲未有月經者最妙
●月經之期非中湯不効
●例經能血脉矯正

●白帶赤帶…非中將湯不愈
●豫服中…中將湯可免小產
●產前產後…中將湯不可少
●孕婦服中將湯能養血保胎
●中將湯…常服易孕得子
●中將湯…有固本養精之功
●中將湯……能治憂鬱症

▲世界各國到處藥店皆有

本店東京日本橋區五通四丁目

支店大阪市南區長堀橋筋一丁目

津村順天堂

鐵路 … 線 … 線 (時刻表)

名目 電用品 放送無線電話機 自動交換機 皮革 鐵道用品
電話 長三三六番 中六〇〇號
皮革部 奉天小北關 吉亨兆創同 支店 安東縣新安街

東三省新聞

▲奉　天▼

○官銀號規定票價

東三省官銀號總辦劉海泉以奉票在關內行使折換現洋價格尙無確定數目官商兩有不便乃規定奉大洋每元折合現洋六角六分銅元票每元折合現洋五角四分五厘於五日通告關內各分號及天津商會遵照辦理云

○令兩旅分別駐防

當局現因東邊洮昌各屬胡匪蠢起當地警甲無力肅清是以特令二十五旅長蔡樹德所部開駐海柳東豐各縣第一旅旅長穆春所部開往遼源通遼突泉一帶駐防云

○籌備歡迎總司令

據政界消息張總司令因京津諸事已有眉目已定於十日前後回奉是以省垣商學兩界預備屆時迎迓所有歡迎儀式刻正從事籌備云

○米處長赴津請示

鎭威軍總兵站處長米春霖因有要公須向張總司令請示特於五日下午七時乘奉京車赴津謁見張總司令候示祇遵云

○各病院分別撤歸

各軍野戰病院及後方病院之担架隊紛紛裁撤曾誌前報茲據續訊各該病院因戰事結束現亦撤歸以資清結如第四軍之病院定于十日撤歸第五軍之病院定于十五日撤歸第六軍之病院定于廿二日撤歸惟屬于一二三軍之病院須以各本軍隊進止爲轉移至東北醫院之軍醫部須至明年二月始能撤銷云

○齊旅長赴津誌聞

衛隊旅旅長齊占九頃奉張總司令之命囑其赴津商辦某項要公該旅長當於月之五日帶隨員七名乘京奉車前往天津候示祇遵云

○四夫人應召赴京

張總司令之五夫人奉召晉京消息曾誌前報茲聞總司令之四夫人已於四日晚八時許乘京奉專車應召赴津以便服侍張氏而五夫人西上之花車尙在新車站停留大約日內五夫人亦須前往云

○佟道尹來省報告

遼瀋道尹佟德一前爲考察吏治出巡所屬各縣茲已巡視完竣所有經過情形必須報告是以特於月之五日由營來省謁見王省長面陳一切云

○于處長愼重警務

警務處長于濟川爲愼重各縣警政計近又委常視察員等分赴各縣調查警務成績以資整頓該員等奉命現已分別出發云

○檢查中東路俄員

（哈爾濱五日電）前任東路幹部阿斯杜羅米夫氏等四人現經當局查明罪狀開始施行檢察手續惟內容異常複雜欲徹底明白尙須需相當時日

○飭自補溢支選費

省長王岷源案查海龍縣呈報選舉費初選照定額溢支八百餘元覆選照定額溢支四十餘元未便准予核銷乃飭令新任王知事轉令寶前知事自行彌補以符定制云

○財廳委任練習員

財政廳長王岷源以廳內制用科事務紛繁原置人員不敷辦公該廳長特委張文萃田永良爲該科練習員以資助理公業已于五日到廳任事云

○講武堂定期恢復

東三省陸軍講武堂前當軍興之際解散學員飭歸本旅任務現在軍事結束總司令以急造軍事人才擬於十四年一月將講武堂恢復已令各縣將學員仍送回肄業云

○令新監教練看守

高等檢察廳檢察長趙雲屏以監獄看守與犯人有直接關係職責綦重必先加教練然後委用方能勝任該檢察長查第十一十二十三十四五四處新監看守未經教練者頗多乃于五日飭令該監迅即查明人數一律補行教練並着于文到十日內先擬具教練辦法呈報核奪云

○騎兵營教練新兵

在大北關兵部府胡同新成立之騎兵營因急待補充特於五日開始教練除由連排長督促日兵訓練外營長副官亦按日到場監視云

○齊連長調任參謀

四十一團第二營連長齊惠忱從戎有年熟諳軍政此次進戰成績尤佳該旅旅長現特調任爲旅部上尉參謀以資佐助已于昨五日就職云

○馬督辦因公來奉

四洮鐵路督辦馬龍潭因奉直戰事已告結束鐵路沿綫之戒嚴不若從前之奇緊特於五日由四來省謁見交通委員長夏陳該路情形並該督辦俟張總司令回奉後再行定期遄返云

○吳台長北上調查

東三省無綫電台台長吳梯青爲愼重電政起見與電政監督周大文計劃結果特於日昨（五日）帶隨員三名北上分往吉哈等處調查一切以資整頓

○自衛團行將取消

前次奉直戰爭吃緊各地駐軍開赴前線防務空虛當道曾通令各縣籌設自衛團藉保地方之公安茲者戰事既告結束是項自衛團應即取消聞王省長爲蘇民困計以鎭威各軍定自本月中旬一律開回原防特於昨（五日）日通令各縣知事迅將所屬自衛團若手收束以便軍隊到境後可以即行取消以節糜費而輕人民之担負云

○董知事公畢回任

長白縣董知事前因地方某項要政特自來省謁見省當局請示辦理茲聞已經當局指示完竣遂於昨五日離省回任去矣

○崔所長來省任務

開原縣警甲所長崔振亭因爲商陳整頓警甲辦法及報告布置冬防事宜特於昨（五日）早由任地來省謁見于濟川處長一俟竣事即當返任以重職守云

○請設女中校照准

開原縣教育公所爲發展女子教育特呈請教育廳擬於該縣女子高等小學內附設女子初級中學經費由婚書溢收爲的欵預計需欵一千零七十六元等情當經祁廳長查核尙屬可行批覆照准云

○陳知事呈報抽丁

營口縣知事陳紫綬於前日（四日）呈報省公署該縣爲愼重冬防計業將各區甲丁抽編完竣計一區抽編五百四十五名二區五百二十名三區四百四十名五區三百三十名六區三百七十名七區三百八十名八區三百八十名共計三千四百零五名云

○湯鎭使請領子彈

保安司令部現接東邊鎭守使湯玉麟來電現因防務吃緊所部軍隊槍彈缺乏應即請領大槍二百桿子彈五萬發聞已照准飭令兵工廠照發云

○溫視察奉命起程

警務處于濟川處長爲注重冬防整飭各縣警政計特派視察員溫鴻延分赴東流各縣視察警政情況以資整頓該員奉命乃于昨五日首途東上云

○商聯會徵求意見

奉天總商會現准中華全國商會聯合會聯合全國實業商約各會通電各省商會以段執政就職後於三個月後召開國民會議特徵求意見以便解決憲法總統各問題茲將原電錄下

北京段總執政各部院各總司令各省巡閱使督軍督辦督理省長各都統各護軍使各省商會聯合會事務所各總商會各法團各報館各父老兄弟海外各中華總商會鈞鑒

民國創造政改共和原在發皇民治尊重民權以人民爲主體制專制之餘毒乃十有三年以來事與願違變端迭起軍人政客各立門戶攘臂爭利狼狽弄權稍有齟齬兵戈即起無名之師不義之戰時有所聞歲無寧息重苦吾民以供私門剿全民窮財盡外債叢集百業蕭條生靈塗炭國家如累卵之危人民有留亡之嘆猶復巧言飾非藉詞文過或者誇提武力或者標榜平和名爲謀國國家之統一實則利一己之私圖與國何補於民無關及至捉襟見肘圖窮均見蓄武力者固不免於戰談平和者又何嘗不爭黨同伐異以政局爲游戲試驗之場合縱連橫以國家爲孤注呼盧之擲援攘至今紛亂猶昔無功可見厥罪維均雖此仆彼興甲勝乙敗多粉飾于一時終危機之永伏亦無非以禍民者禍已以賊國者賊家于軍人政客無益于國家人民有損而已今者大難搆成四方鼎沸亂已無可再亂戰亦無可再戰窮極斯變更始爲宜徹底澄清革新是尙惟望各方實力分子政黨專家痛省前非翻然覺醒不問從前武力平和主見之如何不論今日勝利失敗現勢之如何各息機心超然局外以前種種認爲黔驢技盡不必另求試驗之方以後種種無妨過事公開且圖根本刷新之道軍政則聽命元老各守原防國政則奉還人民靜候解決然後國民方能舉行會議從容建設解除歷來之癥結消彌各方之爭端也惟關於國民會議一節現執政段公曾宣言以三個月最短期間完成而茲事體大非草率所能舉行究應如何組織如何召集代表人選以何者爲宜議員產生以何處爲度會議權限以何種爲度既屬國民自身之事則當由國民自行審議始能有俾實際不虛此會敝全國商會聯合會與全國實業聯合會全國商會商約研究會等三團體近因研究應付時局發起三團體聯席會議推舉起草員等數人頗思於此項國民會議各先決問題加以研究並欲以研究所得制爲草案以與各方商榷而供執政者之采行但敝同人等智力有限見聞不多率爾操觚難期完善除本此意旨發爲宣言警告各軍政當局以督促國民會議之早日實現外並請我全國各法團各智識界各職業界錫我南針匡予不逮凡關於國民會議事項之先決問題研究有素具有卓見者均請剴切指示藉供參攷敝同人等當集合各方意見以爲撰著草案之藍本庶便於將來正式提出時邀中外之重視使知爲眞正民意所在得以盡量推行收其實效民國幸甚國民幸甚敬布區區伏希亮察中華全國商會聯合會中華全國實業聯合會全國商會商約研究會有叩

○兩警官來省傳習

安東警察廳陳廳長於昨（五日）送來巡官盧國祥何星元兩名據聞係入警官傳習所肄業者刻已謁見于警務處長報到當於日內入所以便上課云

○擬收舖捐補警餉

瀋陽警察金所長蒞任以來內外事宜積極進行茲以各路警士薪水過少不足以促進成績特請示上峯擬就四鄕商戶酌收舖捐若干以補警察薪餉關於四鄕舖戶之調查已經着手一俟上峯批准即當實行云

○撤銷扣報之命令

戒嚴司令部前爲鎭定人心計對於天津益世報曾令行檢扣以免傳聞失實茲因戰事告終各派報處向該部請示撤銷命令陳司令以大局底定事尙可行遂傳知各檢察員一律撤除扣報

○請緝拐欵軍需官

東三省保安司令部現接黑河鎭守使巴英額電稱所部第二營軍需官紀某拐欵潛逃案關重要請即通令各屬一體協緝務獲送究云

○開原縣呈報罰金

各縣司法公署之罰金向例於本月份報告上月之收入數目茲據開原司法公署造報十月份之罰金計收入烟犯楊殿奎陳鴻飛等十名賭犯楊室田梁廷福等八名共計大洋二千零七十三元呈請鑒核備案云

○訂定汽車管理法

市政公所訂定管理開設瀛車轉運公司之章程現已宣佈聞對於呈請者如六個月尙不開辦即取消其許可至開辦後以二年爲試辦期該瀛車於運貨時視其重量分別每月出養路費二十四十六十元不等云

○運去大宗棉軍衣

一三兩軍所有新收補充軍隊軍衣多不齊整故在省城訂作灰布棉軍衣數千套昨由張副官押車運赴關裡發放云

○警官所催送學員

省立警官傳習所以本屆各縣警所應送之學員迄多延未送到殊失設學造材之功令現遂通令催促送齊以便畢業後刷新地方警政勿得託故延宕致碍傳習云

○習藝所紅利誌聞

奉天第一模範監獄典獄長王成以罪犯習藝所售出之貨物本年應得紅利約十餘萬現屆陽歷年終是以趕緊結賬以便分劈云

▲大　連▼

○擬開演放足新劇

上星期日中華青年會發起之放足運動社會上極表同情本星期日沙河口公學堂教員張文明氏與沙河口談談聚樂部聯合發起放足新劇劇名天足樂又有熱人自援等現已發出入場券千餘張并邀中華青年會同人前往贊助屆時必有一番盛況也

▲郭家店▼

○侯隊長被控褫職

昨聞梨樹縣警察隊長侯占三前因赴城外各地剿匪勒索贓欵不知被何人呈控在案所長聞知大爲震怒急令撤差遺席另調榆樹台宋區官前往接充云

○蔣區官奉令調任

本驛警察第三區區官蔣士寬到差年餘對於地面尙屬平平日昨不知因何事故將該區官調至他處遺席委王遠亭氏接替聞王君久瀝警界對於警務頗有經驗此次接事必有一番振作

▲哈爾濱▼

○各銀行仍禁兌現

本埠東三省及中交等銀行當奉直戰時爲維持本埠金融充分起見曾禁止兌現倘有關內人回籍者每人僅兌給十元計屬權宜尙無不可茲戰事已停大局和平時當歲暮一般商民紛紛回籍如携帶紙幣僅能用至奉天不能入關而各銀行又不多兌祗給十元商人實感困難不知當局能有一番體恤

○總商會長將改選

哈爾濱總商會會長徐麥芳穆蔚堂係於民國十一年一月當選任期三年至十四年一月一號期滿例應改選故徐穆兩會長定於日內派人調查商號以規定選權而便定期改選云

○鐵路局放假一日

東省鐵路管理局現因月之四號（即俄歷拾一月廿一日）爲耶穌聖母進堂佳節在一年中有數之大節故於是日放假一日以示紀念並聞鐵路公司董事會亦均放假一日云

▲西　豐▼

○陳所長回里省親

西豐保甲事務所所長陳秋賓氏茲將家書其太夫人念子成病請假二星期回里省親以重孝道當蒙縣長蕭玉泉氏轉詳省處照准陳所長已於三日早起程旋籍所遺職務暫委第二區保長王鴻禧代理云

▲東　豐▼

○孔營長督隊來豐

奉天陸軍第七旅三十七團三營營長孔博泉於月之二十四日上午十時到豐率領四連步兵分赴各店小住是日下午十時赴黃泥河擊匪並由猴石鎭方面進兵諒此跳梁小醜不日即可蕩平矣

▲梨　樹▼

○賈巡官電告匪警

本邑自股匪擾境警甲極力堵擊業已遠竄昨三日七區巡官賈振麟來電報告該處竄來股匪七八十名報字黑虎性強悍燒殺淫擄任意所爲駐所兵力單弱衆寡不敵請求援助云

○隊長易委之確訊

梨樹警察隊長侯占三自聯防剿匪以來因空氣影響業已撤差遺缺調六區區官宋吉有接充宋之遺席調三區郭家店區官蔣士寬因該區取銷郭警長素最器重故而調任刻已均行發表

○孫股員調查控案

梨樹警察第九區區官吳海春被邱某在所控告劣跡多端郭警長特派衛生股員孫暢喬往查於四日返所報告所控各節在在皆虛據聞因邱有阿芙蓉癖吳區官送辦因茲挾嫌故有是舉希圖陷害云

▲綏　中▼

○催欵員赴興調查

駐興綏屯墾局收償處催欵委員徐起元君自上月到綏以來對於催欵事宜辦理極善綏邑農民雖受戰事影響月間尙能繳欵萬元之譜惟興城雖亦派員昨於上月杪乘車前往興城查辦催欵事宜並親由該縣赴各鄕調查農戶情形事竣當即由興返綏云

▲榆樹縣▼

○股匪攻城之噩耗

東區一帶夥匪往來搶掠焚殺匪伊朝夕乃近日匪衆合聚湊成大股有七百餘人之多今日午後由東西來至鄕約屯朝陽屯久富屯等一帶屯住浩浩蕩蕩聲勢頗大距縣只二十里且匪首與縣署來信告以今晚八句鐘將行進城是以譚縣長異常戒備將外區保衛團隊抽調一百餘名入城把守並保衛團總隊長亦不令帶隊外出守備如此堅固或可不至失事云

○軍警團剿擊失利

入秋以來匪氛得以稍熾者因由於軍隊開拔防守空虛使之然也然保衛隊及保安警察之擊剿不力實亦不得辭其咎如向陽失事以前匪在某屯被軍警團隊等四百餘名圍困勢足制匪之死命竟以把守西南面團隊之懈弛而僨事餘若某總隊長之避匪而行某旅某團長之遇匪不擊（四間房）以致近來匪勢大振在三區界內往來盤踞今成大股終至滋蔓難圖云

▲雙　陽▼

○孫縣長赴奉祝壽

本邑縣長孫輔宸氏現因吉省張副帥之太夫人夏歷冬月初六日壽辰在邇本宅舉行慶賀孫縣長於今三十日

○劉營長率隊出發

駐双東三省陸軍騎兵十八團二營劉滙川營長昨聞磐双交界竄來股匪一二百名擾害不堪得訊之下劉營長自副官於今廿八日早五句鐘率隊前往追剿諒此小醜不難一鼓蕩平云今早六句鐘帶同差弁赴長轉南滿瀛車赴奉携帶壽禮前往慶祝大約返任須在下星期內云

▲額　穆▼

○軍警已出發援剿

袁鶴亭知事據蛟河警察所長剿匪告急請隊援剿等情當晚（二十六日）即派保衛總隊長福貴氏迅速調集該隊速往助剿又駐縣陸軍第二營營長李青山氏自接防以來未曾在營住宿終日帶隊東剿西捕防南禦北晝夜不息適逢此次蛟河請隊該營長剛由東路出發返旌未及休息立即同金隊長於二十七日早馳奔蛟鎭往援去訖勝負尙未可知云

▲黑龍江▼

○馮營長勦除悍匪

黑龍江東荒一帶胡匪猖獗打家劫舍歲無寧日雖經軍隊搜剿就地正法示警者不少而此滅彼起匪氛不爲稍減窃嘗推其原因多因匪首身備絕技走西指東行踪閃爍勦獲不易乃一般遨功冀賞之軍隊擊匪時打下一二匪槍獲得三兩小匪即張大其詞云匪勢如何強悍我軍如何勇敢悍匪雙山也三江也此役均被殲除地面業已肅清而究之該軍呈報殲除之悍匪虛詞耳遨功耳諱盜耳詎知悍匪稱張道寡主幹股匪如故耶若然則駐防明水騎兵二旅二十團三營營長兼游剿支隊長馮桂林日前竟將身具絕技之悍匪老來好鳳岐戰國雙山等經一晝夜之激戰全行拿獲豐功偉績實足紀錄焉查老來好（年七十一歲）率股匪百名有飛檐走壁之絕技過人高之牆如履平地是以每攻擊窩多爲所破雖有軍隊無奈彼何當十一月二十三日該營長帶隊出發游擊行至一里七地方偵知老來好新來國天勝等領大帮股匪據海倫縣界馮家亮子屯當即前往兜剿該匪死抗抵禦自早九鐘開火攻擊至晚六鐘匪勢不支始拉往西竄我軍隨後猛擊復折竄東南尾追五十餘里打下駐馬十八匹槍十二桿人票四名生擒匪夥薛奎五（新來國）春山（天勝）二名斃匪廿餘名餘匪逃匿無踪而老來好此時竟用其絕技從包圍陣中飛出疾如燕子欲行逃走該營長見勢驚奇知難生擒特將部隊排成方城式猛向射擊該匪勢蹇力竭中彈身死官軍安全無恙奏凱回防將賍犯解交剿匪司令部訊辦積年悍匪一旦剿除居民莫不頌其德焉

▲通　河▼

○自衛團正式成立

本邑縣知事宋汝霖氏自接奉上峯命令籌辦自衛團頗具熱心業於本月二十三日籌組織妥協內容大致如左團長孫嵩喬教練韓自久團副劉雲龍文牘主任王子益警响主任郭瑞安軍需主任林伯岩全境兵額千餘名共分四路即中路大隊長王子岐駐城防東路大隊長王鴻賓西路大隊長王治北路大隊長劉海樓分駐各鄕服裝整齊精神煥發果能教練有方則匪患不難剋日肅清云

來件

聯治論（續）（吳颺）

吾之聯省論

勢者能不能之謂也理可而勢有未能雖說猶 無說也子之於 聯治徒言其可未言其能也就子所言果能統一今日之中國乎曰夫所謂能不能者一視乎時二視乎力時不適力不逮理可而勢未成也時適矣力逮矣理未可爲則能行而猶不可行也聯治之可行於中國其理吾既明之矣今請續言其時與力所謂時者二端曰潮流曰際遇潮流者外界思想之所趨也際遇者內部機會之所遘成也十九世紀以前歐洲政治學者受進化論及個人主義論之影響一元主義之說盛極一時彼時以爲國家主權無上不可分割因之拘於集權主義在彼時之眼光認爲邦聯國家爲非國聯邦國家爲無邦至十九世紀之末克魯泡特金互助論出一時思想爲之不變學者憬然悟及國家社會皆建設在共同生活及協作原則之上聯治學說因之駸駸日盛其應用於事實者亦日益增多在歐戰以前獨立之聯治國爲美利堅德意志瑞士巴西阿根廷烏拉圭多米尼加尼瓜多爾委內瑞辣奧大利與匈牙利等十國附屬之聯治者爲加拿大澳洲南非洲等三國歐戰後又增兩國曰俄羅斯蘇維埃曰奧大利其趨於聯治而未成者尙有數邦英吉利之附庸既已多爲聯治國矣年來愛爾蘭自治問題始終未能解決然一八六七年公布之加拿大憲法即有大不列顚及愛爾蘭聯合國之語從其結果英蘭三島必改爲聯治國體即其他之附庸亦將步加拿大等國之後塵將來或各自獨立或與其主國合組爲一大聯邦國皆未可知要之英吉利之日趨於聯治可斷言也閔都拉斯之憲法曰閔都拉斯爲從中美聯邦分離之國家因此確認與其他國家重行聯合爲其重要之義務與最急之須要尼加拉瓜之憲法曰本共和國乃由中美洲共和國分割一部而出者當視會同中美洲之他國組合中美洲共和合衆國爲絕對的必要之舉此二國者竟以聯治爲其目的亦可見此種思想之入人深也韋羅貝曰中世紀傾向封建主義十五六世紀傾向獨裁主義近代運動似又傾向聯邦主義諒然言乎可謂知潮流之所趨矣蓋自民治之說起各國人民無不日夜企望直接民治之成功即就民治之眞實精神言亦當以直接投票發議議決爲合理近世所行之代表制度本屬不得已之方法而此不得已之方法以及直接民治之不易施行者實以行之範圍太大手續種種不便之故蓋直接發議與表決其投票之手續爲繁複在疆土較廣交通不便之國家其投票尤爲困難果使實行於中國恐數年不能表決一事國家法律經緯萬端一事如此又何以謀其餘此所以雖有良法美意而不能輕於嘗試也然在小國削施行上即較便利以其範圍較小手續易於完成也其次則爲法律皆由各邦自爲如是則各邦皆無異乎小國也吾人知今世之實行直接民治者自當以瑞士爲首屈瑞士固小國而亦聯治者也次則國民投票之規定僅見於德奧之新憲法內德固行聯治有年奧亦歐戰後改爲聯邦國體者也再次則有僅於憲法爲普通投票者然亦非聯治國不易爲功由是吾人可得一公例曰能行直接民治國者非小國則聯治國也今直接民治已爲一時風氣所趨則韋氏近世傾向聯治主義之說自亦事理之所當然夫事理既有當然而實例又多已然順應潮流此中國之不能不聯治者一也若夫國內情形聯治之象亦已大顯分裂之徵隨處可見中樞威令不越國門豪強隅負武人封守一也省號自治以拒各軍政事自爲國命不受二也爲國懷忠千萬無一談鄕知愛人有同心三也或成省憲或立公約甄試自操律章具足四也國人相喻罕有違言輿論已適推行自便五也西南各省視同神器有敗反側與衆共擊六也夫順水行舟易於爲力搏沙爲泥勢而無功因勢乘便此中國不能不聯治者又一也所謂力者亦有兩端一曰特殊勢力二曰羣衆勢力特殊勢力者指當時當權之特種階級而言也如神權時代之僧侶封建時代之諸侯君主時代之貴族變亂時代之武人皆是羣衆勢力指一般普通之勢力而言也在於內則爲人心表於口形於文則爲輿論著之事實而羣焉赴之則爲運動二者之比較特殊勢力爲暫時的羣衆勢力爲永久的特殊勢力爲征服的羣衆勢力爲抵抗的特殊勢力爲併含的羣衆勢力爲鎔化的其相遇也特殊勢力每倖勝於一時而羣衆勢力嘗得最後之成功若彼特殊勢力之一部分能與羣衆同其行爲以攻其他之一部分則譬如以石擊卵患不擊之耳擊則無不碎也今一般之羣衆既默契聯治於其衷矣所謂特殊勢力如武人者其肯爲聯治之步趨者亦不乏其人果能相携並進以特殊之力爲前驅以羣衆之力爲後盾公開會議合組政府同者爲友異者爲敵聯約以相守聯軍以作陣以我之大公討彼之自私自利者血氣之倫詎不響應義師所指天下定矣若復不然特殊勢力者固別具肺肝薰蕕不能同其器涓涇不能合其流則吾民衆宏此心願竭力宣傳弘毅堅持不達不休在昔專制之世尙可以改爲共和況在共和之時詎有不能改爲聯治者耶有志竟成患不爲耳於不能乎何有

民國以來之亂源

改元及今十有二載其間小康之時不過兩紀自好紛爭攘奪曾無寧歲推原禍始國人無不曰軍閥汶汶曰信哉軍閥之爲禍彼爭城奪地者軍閥也暴歛橫征者軍閥也孤人之子寡人之妻者軍閥也戰後凶年災眚頻荐者軍閥也挾中樞以臨四海而陰侵其權者軍閥也鬩墻誤國外侮迭乘者軍閥也養誘盜賊者軍閥也凡此巨惡浩劫皆非緣於吾民絲毫自由之爭乃完全爲所包辦謂之禍首嘻曰不宜雖然所謂軍人者誰爲其閥今之軍閥實括擁有兵馬者言之然其來源亦復殊途分析言之實可別爲北洋派與非北洋派之兩大類北洋派中又分爲直派皖派非北洋派則省自爲派不能一一數也大抵前者先成後者繼起前者源流有屬後者自成一幟而所以首先造成此軍閥之閥實由於派絡可尋之北洋派不自其對方起也北洋派初肇始於勝淸勝清末季袁項城實爲其領袖項城既得意於民國欲以北洋派之武力轄制宇內以其私人將領樹植各省其時北方省區大抵爲所佔據南方各省亦間有入其範圍者於是强藩樞府聯成一體在袁氏之意固未嘗不欲以指臂相屬

（未完）

本報新年號懸獎徵文

題目

- 論說　救國之根本法　戰後之人生觀
- 小說　恐怖　和平之神
- 諧文　推廣租界議　偉人下野賦以題爲韻
- 詩　▼七律　馮道、吳廣、張俊、曹操、　▼七絕　火牛、石牛、土牛、木牛、牧牛、騎牛、飯牛、放牛、
- 新詩　春　頂天立地
- 繪畫　▼春景（普通畫）　▼牛（兒童畫）

均不限寫法惟以紙幅適用爲選擇之標準

簡章

▲右題任作者自擇統限陽歷十二月十五日爲投稿截止期限過期不收

▲投徵文稿者務須繕寫清楚俾易排印校對如每行能照本報繕十五字一行尤佳

▲論說及小說篇幅至長不得逾三千字

▲投徵文稿者一函中以一類爲限俾便限滿時分類閱覽

▲投徵文稿者請於封面寫明徵文稿某類（如『論說』『小說』是）注明姓名住址加蓋圖章以便揭曉後發獎有所核對不願登本名者請寫明別號

▲本報徵文獎金預定爲奉小洋五百元及獎牌若干枚視錄取之多寡分別支配

▲各類投稿以不發還爲原則惟繪畫中之普通畫有欲發還者務於畫紙下面之右角粘附另紙寫明姓名住址加蓋圖章並註明須發還字樣俟來年一月二十日至三十日間自行來館支取倘或折斷損壞本報不負責任

本城 ●奉天行市

（十二月七日）

金銀 ……
大豆 二元二角五分
豆餅 二元八角〇分
大豆 二元〇角〇分
豆餅 二元六角〇分
大麥 一元五角〇分
小麥 二元八角〇分
高粱 一元六角五分
包米 一元六角〇分
粳米 四元六角〇分
元米 三元五角〇分

●各地電報

倫敦銀塊 三二八六分十五

奉天交易所 最近成交 月日 限鈔換金 付 高 低 價 ……

奉天 現實銀每兩換小洋 二元六角五分
足金每兩換小洋 七元八角五分
赤金每兩換小洋 七元八角〇分
紋銀每兩換小洋票 二元七角〇分
現銀每兩換錢 六吊一〇文
小銀元 五元五角〇分

東三省官銀號匯兌行市
本號現大洋 一元八角五分
上海匯現銀 ……
上海匯大洋 一元八角五分

奉天 裕順慶綢緞洋貨莊十週紀念減價
啓者本號自開設以來迄今十年所有貨高價廉之名早蒙各界諸君所……

奉天 興順西絲房大樓落成新張廣告
敬啓者敝號向在省城四平街東頭路北絲房貨精價廉久蒙各界嘉許不勝感激茲爲擴充營業……特於院內建築三層樓房……開洋式大門……

上海銀塊　上海標金　行市

北京匯大洋　匯元　角　分　本省各地不加匯金

原定價九扣出售……之名希圖漁利如蒙賜顧當知言之不謬也　開設奉天大西門裡　電話七百九十號

……敝號此次減價……推廣銷路酬答主顧起見並非……而酬顧客之雅已於夏歷十月十六日重張新市特別減價以廣招徠附備彩票萬份彩彩不空藉酬顧主之熱忱恐未週知特登報聲明　本號主人謹啓

自由論壇

◎投稿者注意　本欄歡迎投稿任憑作者對於國事及地方事宜自由發揮意見有所批評然須出諸公正平允如有意詆譏或藉以攻訐各個人者本社一概屏棄並須具眞實姓名於稿尾以杜流弊

▲是枉民也　邇來各警署對於民戶潑水者取締極嚴一經逮捕先在分所打罵一陣然後送署罰之不啻對待盜賊致一般住戶不潑不能欲潑不敢只此穢水之處分罰不存十二分之戒心在警界以爲厲行職權注重衛生固堪自豪實則殊不能脫枉民之嫌蓋省城住戶租戶居大半官家既無下水之設備房東亦無下水之布置（有遵廳令掘穢水井者然極少數）民戶穢水院中不能潑街上不准潑而又不能以自已之腹作穢水之池終須乘隙潑出也至曰挑向溝眼或穢水坑潑去是必距離較近或家中有人者乃能之如相距較遠而更無人者廹使婦孺肩水一挑捧水一盆潑向極遠之水坑溝眼事實之便不便能不能請各當局設身處地就窮人之家庭中考之不難明瞭夫以設備極不完全之市區而嚴責市民強人所難其非枉民而何耶況警廳夙有衛生一課自各署舉辦清潔會以來每一署之清潔費年額率在一萬四五千圓以上以至兩萬餘圓試問官家運用此項鉅欵在衛生上所收效果幾何果能坦白無私以對市民乎且穢水潑街害於衛生之程度幾何殊爲疑問尤其量亦不過体面問題而已謂一盆穢水潑街有害則北門裏之臭水泡南門外之護城河以及諸多臭池地方不知其害公共衞生將居何等官家早應修理掩埋而何以目無覩鼻無聞今乃忽其大而誅其小是盡人之所難解者也總之市區衛生固宜促進市民隱衷亦應體諒當此嚴冬潑水於大街通衢者不但有碍觀瞻抑且妨碍交通可禁之至小巷之無處可倒者亦只好任其倒於路旁水溝中來歲春暖或官家修築下水道再責居民尙不晚也奉天近年以來警界威權大勝於昔市民服從亦逾從前正宜因勢利導促警政之向上謀市民之幸福設僅以官府之威力行難行之法令吾知其徒買民怨而已矣政績云乎哉（一市民）

▲國事澈底改革　戰事告終合肥出山正澈底改革國事之好機會也歷來戰爭循環不已皆由於各派互相嫉視各自爲利致國家至于不可收拾耳今者孫段張吳四大勢力派皆已由專横致敗過去之教訓或當能觸其覺悟也夫經十三年變亂之試驗斷送若大之犧牲未獲些微之代價我民亦誠苦矣倘當局不欲澈底改革則已若眞欲改革非前此四巨頭爲國內超出人才彙握有實力足資號召天下若果以國利民福爲前提則眞正民意自然感服而輿論亦必然贊助雖有少數野心者流亦自不敢有異議矣如是則我人所希望之裁減軍額整理財政刷新教育振興實業恢復交通補助民生等等或可逐漸實現兼以我國地大物博不數年必臻富強矣雖然談何容易試以往事徵之每經一次變亂當局者初登台時必高唱服從民意以取悅我民不旋踵已言行相違後來者無一人能鑑及前者之失以爲戒是故永無治理之一日但此次之澈底改革能不蹈前轍亦我民馨香祝禱者也（于修齊投）

東三省雜報

△奉天▽

委任區長　省署據遼源縣知事張元愷呈稱該縣第五區區長架沛霖第八區區長杜殿春均試充三月期滿請求加委當經照准於五日發給委任云

獎懲教員　教育廳據錦西縣視學劉恩溥查報該縣各校教員成績有應傳諭嘉獎者教員李祥生一名應殊堪嘉許者教員王治安學董李永滋等六名應飭改良者教員陳玉璋等六名應加申斥者教員鄭書林等三名應記大過者教員張守善等兩名應撤換教員李文瑞一名祁廳長據呈乃於五日飭令該縣知事劉芳彬查照辦理云

尋找文契　日站富士町富來號當舖被柜夥將所有文契竊逃嗣經抓獲伊云文契放在大安烟公司平房上迨往找已無踪該號乃于五日懸賞尋找如送回者謝洋一百元云

請委經理　官銀號總辦劉海泉因熱河新設分號之經理非幹練人員不可查有于士銘堪以勝任特於日前呈請王省長鑒核當經照准云

毆打委員　商埠局放地佟委員於日昨（五日）午後一時偕同局員高烈五及繩夫二名在大西邊門外南八家子張金處丈量房基奈張素性野蠻非命該員將旁人房基丈歸張某不可佟委員不允其請張老羞成怒喝令家人將佟委員毆打高烈五及繩夫上前拉勸亦被毆打經南八家子分駐所巡長李萬林聞信赶到將張帶所轉送商警局訊辦若張某者誠眞理無蠻横也矣

東大假期　教育廳對於各學校之寒假日期現已正式宣佈茲聞東北大學未便與中小學一律乃由汪左二學長核定於本月底年考試竣即行放假至夏歷乙丑年正月廿日開課云

禁擺床攤　西門臉原爲熱鬧地方人類不齊前曾由警廳禁止游逛但日久玩生致各小販營業隨意擺設床攤現陶廳長以冬防吃緊市面閒人極宜取締遂飭令該管警察若有仍在西門臉擺床攤者一律禁止免生事故云

調查富戶　警察廳陶菊畦廳長現因軍士郵金之募集義不容辭乃派各署巡長按照戶口冊將早日列爲甲戶者再行詳加調查凡不動產在萬元以上即爲富戶另行造具富戶册以便分別勸募郵金云

担保被押　商埠警察局巡長高文恕係由范鳴喈承保前該巡長請假投考憲兵逾限未歸將保人傳去羈押令找高文恕到案詎知高文恕在憲兵營又復被革即行潛逃致范被押並無釋放之期云

商號犯賭　大北關快馬常胡同志德隆執事因營業不佳異想天開設賭抽頭於四日晚八時許召來賭徒四名賭耍紙牌被五署偵探劉萬林偵悉當會同横街分所鄭巡長前往拿獲送交五署罰辦云

兩村一會　省署前據遼中縣大台村王德峯呈因界限不清致有越界勒收會費等情當經飭縣澈查茲已據覆稱擬有大台與後遙外兩村會地納費辦法分四條當局以第四條併兩村爲一會辦法較妥已令王等遵照息爭云

家教不嚴　小東關大什字街張姓子年方弱冠不務正業竟終日與其妹同吸鴉片以致外人咸斥其兄妹無恥戚友聞之咸謂家教不嚴所致云

叩頭放行　大東門裡那家館後院住戶某甲於今（六日）晨至天齊廟柴草市買秫稭兩車九時許行至大東門裡分駐所警察阻攔不准前行某甲謂我家就在前面該警謂我們禁止柴草車通行馬路某甲謂我家住臨大街無須經過道路該警竟蠻不講理堅執不允嗣經實柴之李某跪地叩頭始允放行不知該警果按何警章也

針犯拘留　大西關住戶于李氏向有鴉片癮迄未戒除嗣因入不敷出改打嗎啡不意日前竟被警察捉獲交地方審判廳審訊明確當判拘役三十日以示薄懲云

自尋苦惱　小北門外大有茶社說評書之楊治誠賦性野蠻時有因謾罵座客之事昨四日晚有小北關白塔寺院內韓漆舖執事在該社听書與茶役口角經人勸解了事不意楊某不服仍幫助茶役硬要毆打韓某傍有一軍官見事不平大罵不休亦要扭楊某赴八王寺後非給苦吃不可楊某遂抱頭鼠竄說者謂其自尋苦惱云

風流道士　大南關某廟老道李某秉性風流名雖出家實則並不參禪誦經且終日走馬章台茲聞近與某婦結不解緣擬備金屋以藏之知者莫不謂爲風流道士云

淫奔未果　大東邊門外住戶陳子芳家道小康其妻馬氏不安於室因碍於家人耳目竟擬於日昨（五日）私自逃走不意被陳察覺當加防範不准擅越雷池一步云

園役可惡　於月之二日晚有某機關職員同友人赴東巖園觀劇因到時稍晚池座已有人滿之患遂座於東面包廂內詎園役不悅云此廂留待朋友汝二人不能擅佔非令其立時離開自覓他座不可某職員云我們一樣花錢既無人貼用何得無故驅逐奈園役百般蠻横碍難理喻不得已遂敗興而返該園如此對待座客恐營業上難免受其影響也

妾控其夫　本埠于家溝口居民朱實全家頗小康有一妻一妾同居度日惟朱某頗愛大婦對於其妾視同奴婢時加虐待其妾忍而受之近來朱某竟敢在家私賣鴉片其妻鼠人燒烟因之一般烟鬼色迷魂之若鶩其妾因招待不周屢招虐待遂於日前自往就近警署出首報告其夫賣烟情事該管巡官聞悉帶同該妾前往正值開燈吸食之際遂一併帶署訊明朱實全並其妻供認吸烟屬實當將一干人犯送交法廳訊辦矣

繭行暴漲　本埠爲山繭聚集之區今年山繭豐收四方均運至埠內出銷前因繭房多未成立故繭價低落運來者日少近來繭房多已開工需繭極鉅分頭收買以致行市暴漲每繭千枝由一兩四錢竟漲至二兩有奇繭數尙不敷賣日內四鄉運繭者絡繹於途云

△遼陽▽

徵收忙碌　本邑縣公署錢糧畝捐自開徵以來各櫃收欵日不過數十元之譜近以天氣較寒道途凍結交通已便是以各鄉農民多來城賣糧並隨時輪將課稅故徵收各櫃較前者大見忙碌收入欵項亦日漸增多云

竊物未遂　邑北門外有范家舖者係范某以小本經營專賣煙菓各樣貨於月之三日夜間有賊潛入伏於外屋葢待主人之睡熟然後動手也孰意范某以事外出行經外屋竟乃蹴之當即呼曰有賊衆遂驚醒起而追之該賊奪門而出遂遠逃矣范乃入室燃燈檢查物品並未丢失亦云幸矣

小販蠻横　昨四日有鄉人在北街元泰福北小床購買皮帽鄉人張某以價貴而去小床商販竟不悅而去非理之言該張某本忠厚之人並未答言逕去若該商販者可謂無理極矣

△撫順▽

禁止招兵　本埠各糧棧及旅館前當軍興時無不有招募新兵之旗幟甚至街市小店强迫徵募者時有所聞近因軍事結束各招募員均已奉令撤回縣公署復接到省憲命令日後如再有假冒招兵者即嚴行禁止云

△安東▽

運到現洋　本埠商人交易均以現小洋爲本位前因市內缺乏禁止携帶出境而行市亦漲高甚巨近日現小洋每元換金票一元貳角五分故一般錢商見有利可圖分往大連以金票購買現小洋運安每千元可得利數十元之譜據安東車站調查自十月一日至十一月三十日止共由大連運來現小洋有一百二十餘萬之鉅惟埠內添入多數現洋而行市仍舊未見低落足知現洋需用之多矣

詐騙受懲　日本居留地內有無賴李春圃者專以欺詐爲生幸所作嚴密未落法網日前有鄉人持地照托李借錢李見其鄉愚可欺將地照借據詎哄到手避而不見該鄉人在法廳將李春圃控告旋即傳獲到案訊明詐財屬實觸犯刑律判處徒刑四年以昭儆戒云

失寵潛逃　日昨三號有客來自邑東二道溝者據云該村富室郝翁年將耳順雖中郎有女尙苦伯道無兒爲延嗣計用番佛數百春間由外埠購一妙齡女郎爲箋室初翁之得女也所寵愛異常凡要求無不曲意從之然女歸翁日久恃寵生嬌因而與大婦時有勃谿但翁每不直女之所爲且加以訓誨女稍行雌伏焉詎日前晚間因細故又與大婦爭吵當被翁責詈次日即不知女之去向矣四出尋覓現下尙無音信云

△海▽

賭犯送懲　邑西感王寨第四區官陳明亮莅職以來緝捕盜匪嚴禁烟賭頗爲注意對於所轄境內不時派警巡查以盡職責而保地面洵警官中之佼佼者也三號派警巡邏至柳公屯偵悉本村李秉鐸家中有放賭情事該警等川急雷不及掩耳之手段當場捕獲六人午後該區官訊明原委即備文送縣懲罰矣

△本溪▽

竊案迭出　本縣河西街北前清眞寺被竊已誌前報今聞該街北頭楊百家長家於月之二日被賊將墻挖一穴竊去小米豆子等七八斗今忽有該街道東某染房名未詳日昨五日夜間早一時亦被賊將該染房之後墻挖一大穴透入屋內此時幸有櫃夥出外小便始知有人該賊未得入屋始行逃去聞一般人云近日屢次被竊者四五家如此等賊專能挖穴望各界注意是幸

△城廠▽

區長被撤　城廠第四區區長趙芳春氏業經撤任被選繼任者有王維新劉金漢二氏昨已來縣晉謁白知事矣

△綏中▽

嚴禁私藏　奉直之役本邑適當其衝接近戰綫各區所有人民物品損失頗鉅現已時局平定多有無知愚民竟將他人之物暗行藏匿或由戰壕誤將他人之物起運收藏者本縣蕭監督以此項行爲若不嚴行查禁勢必紛爭日甚故特張貼佈告曉諭人民無論故意或誤將他人物品收藏者務須呈報該管警區令原主認領若始終藏匿不報者一經查出定必嚴懲云

△樣子哨▽

救回人票　柳河第七區區保長劉鑑日前率隊赴山裡剿匪行小金川與匪接仗鏖戰二小時之久匪衆敗竄當場擊下人票楊姓等二名拿獲夥匪二名斃匪三名昨（二十八日）凱旋回樣並將所斃三匪首級帶樣以寒匪膽云

更正前報　前載柳河第七區區保長郭連升剿匪凱旋一則查郭連長升係督隊官並該次剿匪計擊下人票陸邦柱（六歲）劉紹棠杜玉倫陳玉寶于得永陶仁喜等六名獲來福槍一桿洋炮二桿腰別小一桿腰黑騾一騾牛三合亟更正以昭核實

△康平▽

捨藥濟人　邑北五里許修家窩堡尉遲吉臣先生素諳醫術精於內外兩料活人無算每年自備藥材親身泡炙潔配丸散膏丹製煉五色靈藥發願施舍無論親疏倘有患病者前來醫治照症給藥不取分文兼有書畫之癖遠近皆知現其家祕藏古今名人書畫數百餘張云

△保安鎭▽

因奸致殺　蓮花泡住戶劉萬福前居漾子哨界忽有山東客某甲來與爲友而陰與婦私劉雖覺之因畏其粗惡不敢與較託故徙居於本鎭蓮花泡未幾甲亦跟踪而來强淫其婦至上月三十夜甲愈無忌憚四更許猶宣淫不止劉恥之不復能忍憤然從被底抽刀直剁甲胸甲被傷赤身驚起一躍而奪其刃該婦懼夫不敵急以身遮護之甲怒以刀傷其腿乳推倒地上甲刺殺劉時婦已在門外喊救甚急甲自度傷重不能脫即亦自殺後經警察檢驗並詢得情由已據情報告縣署矣

催捐違法　海龍保甲所前派偵緝名安禮者來鎭催索商捐曾誌前報查本鎭商戶歷受荒歉對於担負重課已屬力竭筋疲乃聞安某復行苛肆勒索其於各商收捐手續分給票不給票兩種辦法凡納洋在三十元以上者發與捐票數在五元左右者概不給票一般商民因其蠻横不可理喻遂忍氣吞聲任其飽刮而去想安某如此明目張胆違法欺民不知該管長官亦有所聞否

△下九台▽

商業不振　本埠東近蘇榆西接長春四通八達素爲糧石聚集之區往年每屆冬令商務繁盛商賈雲集而今則蕭條異常大殊曩昔緣今秋各糧收穫甚少並兼時局不靖匪警頻傳糧車途中恒遭意外是以農民咸抱戒心均裹足不前矣

△海龍▽

鄉團成立　東邊爲胡匪淵藪踞東窺西人民不其堪擾各縣雖有警甲除護城之外所餘無多本月接上峯來電東陲各縣由民戶抽編鄉團暫借富室前領之官鎗本縣鄉團已正式成立矣

△阜新▽

支應咸宜　自戰事發生本縣即設立支應局各界公推商會長吳紹康兼支應正局長財政所長賈鴻恩爲副局長自任事以來籌備一切認眞支應以致過往軍隊打尖住宿所用物品均備城內秩序未亂商民有口皆碑若非辦法完善何克臻斯云

虧欵無着　阜新自軍興伊始即設立支應局籌備一切以應過往軍隊而維秩序迄今兩閱月矣應需糧秣甚夥所耗之欵除各軍隊留給外下虧現大洋一萬五千有奇當此天年荒歉烽火遍地之際人民流離失所該項鉅欵不知當道如何措置云

△張家灣▽

代收响捐　近年以來財政支絀國庫空虛人所共知故各機關均感受經濟困難之影響不能日謀發展而教育機關尤屬特甚非但國立學校如此即地方亦有同樣之困難查本街縣立第一小學校本係縣欵辦理今自秋季開學以來即領欵無幾所有教員薪金分文未發而一切應用亦均由商號賠欠現在年關在邇各商號紛紛討債無法應付故該校請准代收响捐以償宿債今已張貼多日而來封捐者仍屬寥寥無幾云

局長盡職　本街硝磺局局長石堡珊人極精明老成持重待人以誠遇事和藹今春任職以來對於所屬區域內之硝房炮舖無不加意偵察以免偷漏而對於所屬股各員又勤備至故該局長甚爲上峯所嘉許今値冬季各炮舖皆開張營業距局較遠者該局長令稽查出外視察就近各地親自前往查驗若該局長其人者可謂克盡厥職矣

△樂安鎭▽

區官易委　警察第六區區官傅保珠到差一年有餘前於上月杪因有高就業經辭職當經呼蘭路知事揀派本署辦事員姜松年接充姜君視事多日對于地方一切進行不遺餘力辦理警察頗稱完善尤兼歷充軍警要差實爲警界不可多得之幹員矣

△山河屯▽

巡官得人　五常縣山河屯二區巡官張少三許陸齋王稷仲等奉所長令赴鄉催辦聯庄會業已辦理完竣廿七日帶警士回區報告種種情形分所長覆查屬實理合備文呈請監督核准立案查該巡官張少三君係吉林警官傳習所畢業歷充警差精明强幹作事老成自接事以來三年之久對於各界均持和藹態度是以紳商各界一致歡迎聞該員素爲所長所嘉許有榮陞隊長消息究竟能否實現容訪再續

居間　疏通

本欄投稿凖具別名然必須另具眞實姓名住址加蓋名章否則無論事實如何概不揭載

◎質問之部◎

▲上海老笆子路精神研究會鑒茲因鄙人由客歲入會研究催眠術學畢經畢業證接到寄來文憑一張並無他物至今春予又以本埠郵局匯去現大洋伍元係爲買貴會書籍並催眠球畢業證書等執料至今半載有餘未曾照數寄來不知何故祈懇早日寄來不然先以函達其中眞像爲感（奉天西安縣街普濟堂王桂林啓）

▲東三省電政監督鈞鑒查長途電話對於人民之發答話語自有定價决不至由局員任便收受致有人各其異之弊貽諸交通界羞也惟吉屬双城長途電話局竟有於發答一次話時多收九角之舉查双城至滿溝站一段電話照定價爲一元三角該局員司乃收二元二角（有拾月廿三收據）究係何故敢請明示遐仲珊

▲瀋陽縣監督鈞鑒竊于民國六年一月遵照第三次小學校教員檢定規程細則規定曾將縣立師範畢業證書送呈勸學所轉呈檢定不意檢定證書尙未發下而畢業證書竟于勸學所被焚時同歸於燼民國七年間曾經呈奉鈞署批開仰候彙案呈請省署補發證明書在案茲已七年之久未識該案是否呈請證明書已否發下謹請于居間疏通欄賜知爲感（眞吾）

▲本溪電話局長曲先生鑒啓者先生前在教育所長任內倡辦義務戲究竟得欵若干均作何用途當時曾言日後登報鳴謝助捐者固屬菲儀不求鳴謝但未聞若何分配見諸報端人云先生於中侵佔若干是否實在殊令人不解請於公暇之餘由時報疏通欄內詳爲答復以解夢迷此請（助捐一份子敬問）

▲吉林龍沙兩財廳長鈞鑒查吉黑兩省人民食用粒鹽照章應附納警捐顧名思義該項收入自應兩省利益均沾初無畛域之可分詎已由吉省納過運入江省照理無再納之必要甚該鹽局既名爲吉黑榷運局在一區域內决無捐納兩分以重民累乃料有大謬不然者凡是食鹽運入江省界稅局即敎以完納警捐無一幸免若謂爲江省警欵支絀援照吉林成案辦理何嘗不可惟粒鹽係萬戶應用食品非煙酒等奢侈物可比抽收捐稅如此其重吾恐與當局所抱之省罰薄歛政策大相悖謬敢請兩廳長大人明白解示是所切盼（食鹽人謹陳）

人事通訊

▼字數不得逾四十二字
▼括弧空格亦照字計算
▼回答由本人直接郵遞

◎史恩龍兄鑒上數函迄未見覆念甚目下在何地點及差況如何均望賜示爲盼（盛京時報社萬祥徵拜啓）

◎程文清弟鑒別後罹杳魚沉想念至殷兩地當表同慨也兄刻居何處示信爲盼奉天盛京時報社王桂林啓

◎陸軍二十旅十三團一營軍需長毛介衡兄鑒別後未晤不知現開拔何處來函示知（安達徵收局閻棟臣）

◎紆衞張興州譜兄鑒前上一函未蒙示覆近況若何祈賜知爲盼海倫縣公署（弟常錫華謹啓）

◎趙慶勳硯弟鑒別來十載未通音候我弟現供何職請示爲盼（安達徵收局廣址郭雲峰拜啓）

◎吉林督軍署副官處王景魁弟鑒自長分別永未通候未知現應充差貴處速來信爲盼（宋友賢）

◎李榮先字顯庭兄鑒自奉醫科大學畢業後現在何處供職祈賜詳函爲盼（田庄台廣慶堂張鴻深詢）

◎遼陽籍承松岩弟鑒數年未晤翹念爲勞知弟升任營長未悉贊僂何地示復爲盼東三省鹽運使署王璧臣

◎吉林陸軍醫務傳習所畢業諸譜兄弟鑒均在何處謀事函示通信地點下九台警備隊第三營（穆宗岳啓）

◎維滿兄鑒聞兄在五十六團充任軍醫係在幾營及現駐地點示知是盼下九台吉林警備隊三營穆宗岳啓

◎白應庚兄鑒現在何處充差請函示知爲盼（下九台吉林警備隊第三營何雙興啓）

◎王漢臣兄鑒近數月來未得通函歉甚兄現駐於何處有暇祈速函告知深念（開原驛弟翥啓）

◎四十一團軍醫處王成勳兄鑒出發後音信未見現駐紮何地示覆爲盼（奉天三井洋行唐輔臣啓）

◎張蔭南兄鑒自本溪去差後曾函數次未見示覆不知現在何處任何職務統祈示知懷德縣公署劉西園啓

◎夏鍾山弟鑒現駐防何處前在遼託投稅之白契不知存否請寄下爲盼奉天西下窪城關第二小學閻光前

◎劉繼長字書田胞兄鑑出外今五年無信現在何處作事父母盼兄廢食忘寢速達回信安東聚源當繼先啓

◎熊岳金重三兄鑒畢業別後久不通信不知兄現在何處任何職務請示知爲盼（懷德縣公署宮天順啓）

◎復縣立師範學校曲聚臣兄鑒久未晤面魚鴻終渺前去數函亦未見覆豈不在校歟示知爲盼（宮天順啓）

◎萬家嶺學校俊卿相齊覺仙諸位先生鑒別後連寄數函未見回音豈兄等不在校歟抑無暇握管歟宮天順

◎遼陽趙君協臣兄鑒敬啓者前寄一信至今回音絕少不悉見否請示乃要煩達弟家不日旋里博（方自省）

◎李進修兄鑒別後數月音信鮮通近在何處任事敢祈詳告知此盼（奉天官銀號李長郁）

◎任香圃先生鑒聞友言閣下近在本埠任事不知確否地址何處務祈告知爲盼（東三省官銀總號李長郁）

◎李潤香弟鑒別後數載永無音信兄殊深想念不知現在何處充差望祈速函爲盼遼中縣保利權陳士馨啓

◎海城湯爾何徐次銳弟大鑒昔年分袂久未通函念甚未知任何事在何處祈賜覆爲盼奉天總醫院劉榮久

◎密山縣夏永連兄晤鑒號子歷由昔久未通函念念未知充何差祈見報示知爲盼奉天總醫院（趙國勳啓）

◎鎭威軍第二軍副軍長衛隊三營一連附馬烈韜久未見信甚爲惦念望即來函電（兄馬寶魁啓）

◎遼陽李笑然鑒啓者相別多年渴念殊殷我兄近在何處祈通函賜知爲盼鐵嶺鎭西堡富鄉銀號陳述周啓

◎鐵嶺南鄉周相臣鑒汝之車馬現留天津若赴馬廠人和鎬公議局尋萳二軍（王壽峯隊長即可領回）

社會瑣聞

▲李彥青家況近聞

▲財散愛妾逃（北京）　李彥青在全盛時所得之財爲數甚巨但據知其底蘊者云李氏在彼時因深信王蘭亭故將所得賍欵大半委託王氏辦理生發利息事業餘財則爲其愛妾某攜去及至李氏被國民軍拘去其弟與其妻妾等亦即紛相驚逃詎於近日聞李之愛妾二人竟攜其所有財物跟人逃往上海李因報効某軍費現已將不動產悉數押賣不啻破產云

▲慘無人道之鬼戲

▲小兒滿身粘羊皮（上海）
▲拐匪判押十八月

南京人王金園前在南京地方拐得山東小孩劉小兒來申將劉孩赤身裸體用膠水和漿遍塗滿身後將棉花粘貼孩身裝在木箱內糾同沈國棟僞稱做鬼戲携至大世界內騙錢由該場經理命王于前晚在劇場試演事爲法捕房包探吳炳泉察破將王等及劉孩連同木箱器一併帶入捕房詐欺法公堂請究先由捕頭稟稱查得劉孩被王將棉花貼滿全身禁閉於木箱內二日夜斷絕飲食如此行爲實屬慘無人道請究詰之劉孩供山東人流落南京求乞度日被王拐來上海住居客棧將棉花貼吾身上令匿木箱內做鬼戲等語質之王金園供認拐孩以活鬼出現戲法歛錢之諱沈國棟供由陳姓介紹在王處爲夥計餘不知請中西官判王押西牢十八個月沈押三月期滿一併永遠出境劉孩送堂留養抄案器具沒收

批示

◎省長公署（五日）
▲宋瑤濱　呈村長副等勒覊具結合謀賴地請飭縣確查由批已明白批示
▲閆繼恒　呈串通委員捏遏押結請查辦由批仰瀋陽縣查明核辦具報
▲賴同喈　呈區長濱職營私請飭縣查辦由批仰逕赴蓋平縣呈訴
▲劉永聚　呈富家呑財苛派貧戶由批仰黑山縣查明核辦具報

◎高等審判廳（五日）
▲李人祥　呈與應槐三因股東涉訟由批五日開庭審理
▲劉盛亭　呈與雷作舟因婚姻涉訟由批六日開庭審理

◎交涉署（五日）
▲閻繼恒　呈閻繼卿與日人商租種稻地畝請追銷租照由批仰瀋陽縣立即遂節嚴查核辦具報

◎清丈局（五日）
▲黃德厚　呈承認繳欵請令稍緩免催追由批仰遼陽縣梁催欵員就近赴廳查明原案筆錄擬辦具報
▲陳振祥　呈地質瘠薄請減則以紓民困由批所請不准
▲王振隆　呈檢舉漏段請速派員丈放由批已飭德字張繩員勘丈

冠蓋往來

▲韓麟春（第一軍副軍長）五日去天津
▲張若琦（吉林副司令部副官長）五日去天津
▲榮孟枚（吉林副司令部秘書長）五日去天津
▲米春霖（兵站處總處長）五日去天津
▲張總司令之四夫人五日去天津
▲喻建章（一三聯軍中校參謀）五日來奉
▲徐文海（一三聯軍軍醫正）五日來奉

來函照登

逕啓者頃閱　貴報載有取消醫會副會長一則披閱之下殊深駭異查本會章程從無副會長一席何有運動之舉況會長亦無申斥之事尤無獨任進行之權利想係傳聞之誤抑或奸人播弄是非誠恐以訛傳訛有碍會務用特奉函請爲更正是爲至盼此致盛京時報大主筆先生台鑒順頌著安　奉天醫士公會謹啓

新刊介紹

▲『標準漢譯外國人名地名表』係商務印書館最近出版內容計二萬餘條皆係重要譯名或沿習用或出新裁附有西文譯音總表允爲學術界之至寶在瀋陽曆本月內該館以特價出售

▲『滿蒙』（日文）十二月號本號要目來る可き支那關稅會議滿洲特用作物栽培こ氣候大連埠頭常備工の生活調查滿洲西洋醫術の輸入定價金五十錢發行所大連『滿蒙文化協會』

▲奉天商業會議所月報（日文）十一月號定價一册金五十錢

▲『調查彙報』（日文）十二月號定價一册金五十錢發行所『長春商業會議所』

▲『共存』（日文）十二月號本號要目滿蒙に於ける朝鮮人問題對美諸感國際社會生活定價一册二十錢發行所東京『新日本協會』

刮臉次序 双美人牌香皂 安全剃刀 双美人牌洗臉粉 乾手巾 双美人牌臉油 双美人牌香粉 眉清目秀

曾蒙齒科醫 學者之推賞

双美人牌 花粉

學理上實驗上於齒最良理想之牙粉惟有双美人牌牙粉是也

便利商用衛生的双美人牙膏以銀筒裝入一攝即出

難能兮

今于世界市場所認眞之味之素崇於各家庭弄菜無論何種菜湯調成美味則有一大權威之調味料其銷流遍及中華南洋週向歐美各邦進口殊臻不尠味之素眞爲于調味料中超然兮矣

◎味之素正係應用最新學術多年攷究始所大成當以小麥精製出之文化的

調味精粉 味の素 (味之素)

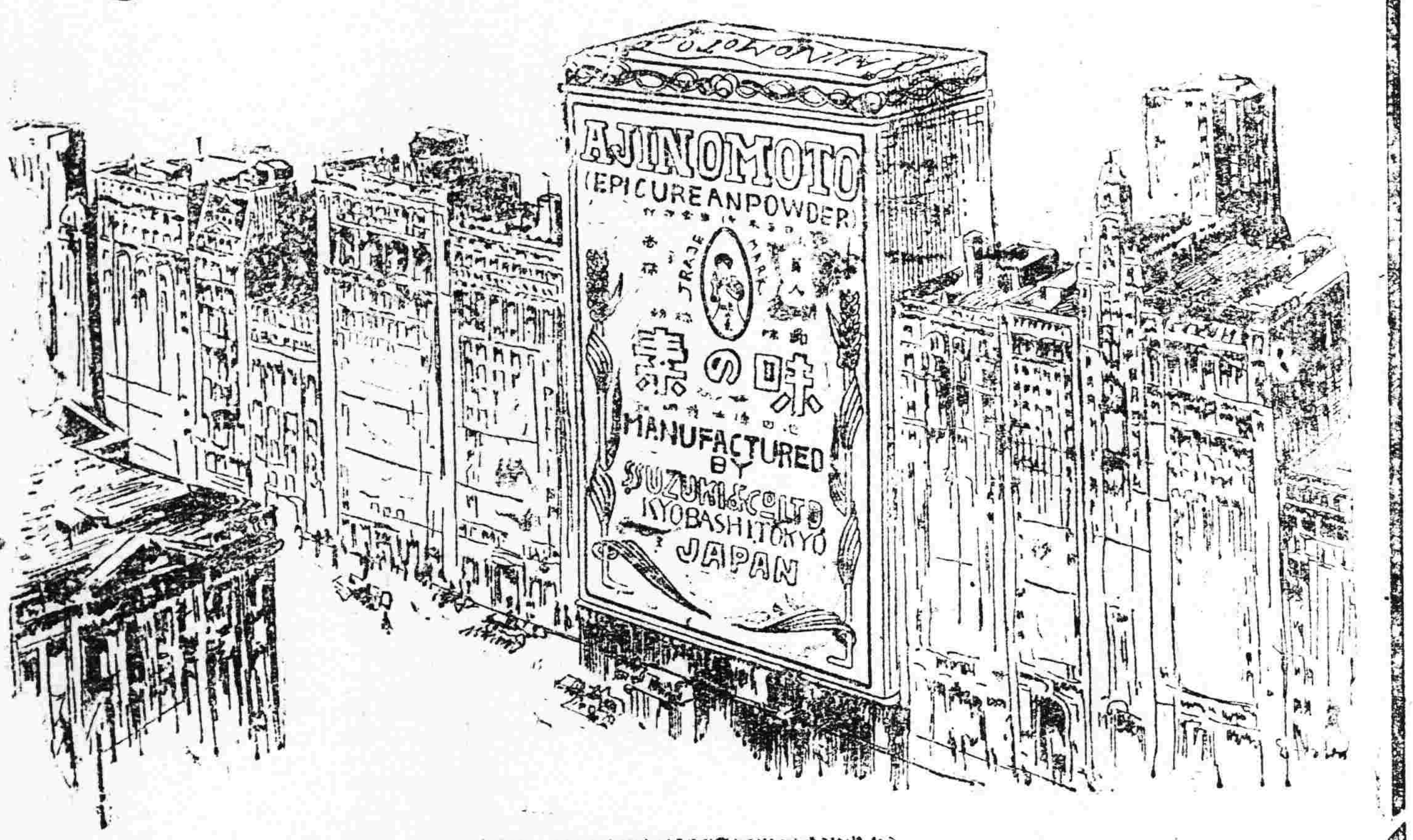

(各處洋貨行洋酒罐頭舖皆有發售)

C—83

奉天萬芝堂參茸莊

麝香黑錫散 專治諸般瘡症疼痛難忍急上此藥無不效驗大瓶一元小瓶五角

五寶寶蠍丸 主治跌打損傷消腫止痛服此丸有起死回生之力每付四角

薓茸補腎丸

此藥專治男子先天不足後天虧損少年破身太早房勞過度腎虛腎寒精冷如氷不能種子陽痿不興興而不久夢遺滑精腦髓空之腰痛耳鳴精神短少自汗骨蒸以及婦女經脉不調赤白帶下下元虛冷久不孕育等症服此藥添精種子壯陽補腎大有奇功每匣兩元每六匣拾元

立止咳嗽藥

專治男女老幼諸般咳嗽不論年深日久虛損勞傷咳嗽吐血痰中帶血傷力咳嗽肺癰痰喘睡臥不安飲食少進內傷外感肺經不清此藥善能止咳定喘養血清痰能補能和能清能散管保去根永不再犯立見功效每付價洋四角五付一元八角十付参元五角

宋氏救喉散 專治咽喉諸症或單雙乳鵝喉癰痧症腫爛水漿不進吹之立消每大瓶一元小瓶五角

開胃止痛丸 專治男婦心胃寒心積疼痛胸膈脹滿飲食無味嘔吐惡心肚痛等症服之甚效每付三角五付一元四角十付二元六角

調經種子丹 專治婦女經脉不調氣滯血少時常腹痛帶下服滿咳嗽盜汗腰疼腿軟服之調經開鬱每大匣二元四角中匣一元二

虎骨熊油膏 專貼左癱右瘓週身麻木筋骨疼痛內服本堂虎骨酒最能舒筋活血每大張八角小張四角

神效虎骨藥酒 專治腰腿疼痛手足麻木半身不遂五勞七傷服此酒神效每大桶三元中桶一元五角

保胎健母丸 專治婦人患墜胎者或一次二次者或受孕之後丸萬勿墮胎之患誠爲保胎之良藥每大匣一元六角小匣八角

雙合化痞膏 專貼婦男諸般積聚心胃疼痛胸膈脹滿氣逆不舒痢疾遺精癇疼腿疼手足麻木小兒食積痞塊氣喘脫肛肚腹疼痛常貼此膏化痞消積速效每份四角

牛黃上清丸 專治諸般火熱上攻頭暈言語紊亂或偏正頭痛不語等症服之神效每大盒一元二角小盒六角

琥珀逐淋丸 專治五淋白濁小便刺痛沾染花柳魚口便毒毛髮脫落口鼻腐爛等症服之清淋解毒消腫止痛疏利下元調暢水道每包五角

麝香解毒膏 貼治無名腫毒疔毒惡瘡瘰癧瘡疽發背對口乳癧痰核漸痛無不效驗每包價洋六角

太醫院宋醫立案發給執照特製各種藥品列左本堂宋醫子岐孔醫益忱應症特此週知

本舖開設奉天大西關萬芝堂謹啓 中國電話一一四三號

本堂批發各省城鎮均有轉貨舖代理外埠函購郵費自備

奉天市政公所化驗有効立案特准銷售

民基民戒煙丸

民基氏搜毒丸 民基氏疥癬膏

阿片煙癮及嗎啡病均可戒除服藥後不瀉不吐亦不頭迷誠妙品也 價目現洋八角(另有一元八角者八扣)

梅毒楊梅根除理藥且有强健身體之功 價洋四角及二元二角兩種均八扣 乾疥濕疥疥癬一元一盒立効連擦七日永不再犯價目現洋貳角暫行八扣

代理店

江省育生堂 吉林生藥房 長春濟同德堂 長春泰和三合公 公主嶺 下九台 哈埠

總發售處 奉天北市場 民濟醫院

海城茂大利 呼蘭英藥房 雙城西藥房 營口洪春堂 伊通天生永 溝子廣生當 錦州福來泰 通遼大泰興 撫順 大連 鐵嶺 安東 奉天 遼陽 三河 雞冠山 松樹 函購郵件迅速

資本金壹億圓金額拂込濟 積立金七千七百五十萬元

橫濱正金銀行支店

電話 營業用 日一一番 日一二番 支配人席用 中四七一番 日五三七番 日二五〇番

總行 日本橫濱

支店所在地 東京 名古屋 大阪 神戶 下關 長崎 倫敦 里昂 漢堡 紐育 桑港 羅斯安 賽路斯 細牙脫兒 布哇 布也 諾愛諾斯 孟買 卡魯卡達 仰光 細細亞 新嘉坡 斯馬拉 巴達維 西貢 香港 廣東 漢口 天津 上海 北京 青島 濟南 京城 哈爾濱 大連 奉天 開原 長春 牛莊 浦鹽斯德

效能偉大故能暢銷

七福 涼藥

效能 專治梅毒 通便逐一切 等症均能下消

大阪高津表門筋 本家七ふくや伊藤長兵衛

振替大阪九三七 電南七二九

長生不老術

人類未來之福音 醫藥界之新發明

長生不老之仙藥 東西各國伊古以來 皆有此種傳說 而一般人之欲獲得此長生不老仙藥之心理 則又無論東西各國人士 八九相同 不過空存此種願望 而若實現之無途 今幸有維也納大學教授生物學研究所々長斯泰因納哈氏 研究一種返老還童法 而使人遂其長生不老之希望現已從許多方面証明其完全成功 此種醫藥界之新發明 實人類未來之福音也 據斯泰因納哈氏研究所得謂婦人之卵巢 男子之睪丸 所分泌之生活素 實爲身心活動之根源 而人物之衰老 即由於生殖腺之分泌作用減退或停止 反之欲圖 生殖腺健全 而使其分泌盛旺 則百歲老人 其活動力與二十歲之青年等 敝公司即本此理創製**來福片** **來福片**之効用 專治陰虛 腎虧 精薄 精冷 陽物萎縮 夢洩 滑精 見色流精 小便頻數 尿管滴漏 手淫過度 精竭腎衰等症 須知生殖機關失其効能 則体內生活力日形減退 人生到此 毫無樂境 君若覺精神易疲 四肢酸痛 頭暈腦鳴氣促心悸 即上列諸病之兆 宜速服**來福片** 强壯腎關 堅固精道 扶助元陽 滋補腎水 連服旬日 定能顯奇効 即無病而体虛之人服之亦能神經靈敏 思想日新 精血充盈 扶陽正氣 誠濟世活人之寶筏也 若欲保永久之青春欲元氣增進記憶力及精神乎 去百病根保持自然之美防衰老而長生乎 保夫婦之情愛享受天賦之樂乎 則請速服**來福片** **來福片**藥價每瓶洋二元五角 每六瓶大洋拾參元 每打大洋貳拾五元

滿洲總批發處 大連山縣通電車站北 順和公司支店

經理所

奉天四平街 大德生大藥房
奉天鐘樓南 中西大藥房
奉天鼓樓南 歐美大藥房
奉天鼓樓南 永年大藥房
奉天鐘樓南 歐美大藥房
安東中富街 東盛增遠
鐵嶺鼓樓西 平記大藥房
長春北門外 中西大藥房
金州城內 德記號
遼陽什字街 天錘號
營口二道街 中西大藥房
營口魚市口 五洲大藥房
營口永世街 興亞大藥房
營口西大廟 義與成余記
吉林糧米行 五洲大藥房
瓦房店新市街 德記大藥房
大連市監部通 華泰大藥房
大連市奧町 華西大藥房
西崗子永樂街 德記 西棧
其他各埠大藥房均有代售

行市 (七日)

取引所
引値 引期 前場 後場
遠値 …… 近値 ……

錢鈔信託取引所
現物 一三八九
近期 一三九、二 一三九、三
中期 一三九、〇 一三九、二
遠期 ……

取引所 ●豆餅(錢建)
當限 一、六六五 一、六六
一月限 一、六六五 一、六九五
二月限 一、七二五 ……
先限 一、七三六 ……

●高粱(錢建)
當限 二、九四 二、九二
一月限 三、〇三 三、〇三
二月限 三、一三 ……
先限 三、一八 三、九

取引所 ●高粱
當限 一、四三三 一、四二
中限 一、四九〇 一、四七二五
先限 ……

銀對小洋(前場)(後場)
近期 一七四、三 ……
中期 一七五、七 ……
遠期 ……

特產 ●高粱(前場)(後場)
當限 八、〇五
一月限 八、三〇
二月限 八、四二
先限 ……

特產 ●高粱(前場)(後場)
當限 ……
一月限 ……
二月限 ……
先限 ……

三品
三月限 三四、九九 三四、九九
四月限 三三、九九 三四、二三
五月限 三三、六一 三二、九一
先限 三三、四八 三二、二二

布現物
鵝嶋 一三〇九
福助 三六七〇
蝙蝠 三八〇〇

氣象
平均 零一〇度六
最高 〇下四度〇
最低 零一五度五

神臯雜俎

本欄歡迎投稿

小說

社會小說 續水滸傳 (二三) (冷佛著)(禁轉載)

第二回 賽專吾灑淚張家店 鼓上蚤大鬧安駕莊

張三與李四商議道。我等直娘的晦氣。遇這不省事的紳士。還未逼促。可知是命該盡了。若還是別的賊。還好說。偏又是冤家路窄。遇這個莽和尚。李四笑著道。哥哥差矣。眼見是該要陞轉。該要發跡的機會。却怎說這等晦氣話。張三吁苦道。賢弟怎說。眼見有軍卒來報。那大蟲史進。帶兵來打。又有那打過大蟲的武松。率領著萬軍萬馬。排山架海價殺了來。我等軍前。那還有命。這不是晦氣怎的。李四笑著道。哥哥敢眞是愚直人。這樣機會。那里去尋得來。哥哥就儘管快樂。小弟自有安排措置。少時你就遣牙將。去曉諭寇知縣。只說有微恙在身。軍務喫緊。不能離營前往縣衙議事。叫他就速備糧草。予他三日官限。要措畫黃金一萬兩。白銀三萬兩。粟米五千石。好酒一百缸。水牛肥豬。亦各要二百頭。只說爲鼓勵軍卒。好去剿匪。戰後亦好爲犒賞。哥哥就依此吩咐去。小弟我自有妙計在此。張三笑著道。這事可不是要處。賢弟也不可鬧笑。李四又鄭重說道。那有的話。小弟與哥哥兩人。袍澤相關。同榮共辱。我等又知心患難。那有戲言。張三還將信將疑。嬉嬉的笑。李四急著道。你眞混沌。常言說。膽小難把將軍作。依我主意。萬無一失。今晚你將我所見。那兩個粉頭弄來。儘可快樂。小弟我自去幹辦。決不有誤。張三還猶豫說道。也怕是不濟事。我聞那兩個女子。乃是寇知縣的親眷。王化的妻女。我怎便下的手。李四笑著道。我道你沒智轉。你自尙不肯信。如今王大化。來了不曾。一旁有軍卒回道。他却不曾來。聞說有病極沉重。現在沙河站一家客店裏歇。兩腳還騎不得馬。李四道。這更巧了。遂撫向張三耳畔。說了許多言語。喜的張三手舞足蹈。即命那軍卒快去。喚了副牌軍帶了牙將。吩囑了若多言語。如此如此。副牌領命出來。又點了軍卒。一同往縣衙里來。知縣因遣人營里去。尙無回報。又接有王大化一張稟狀。乃稟報賊人踪跡。啓請著兵馬都監。相機進剿。並繪有一紙地圖。及怎樣進兵方略。知縣正看。忽聞有副牌軍卒。來衙求見。忙欲升廳。已見有不少軍卒。撲入後宅。不分良賤。將所有青年婦女。盡行縛住。副牌亦仗著朴刀。力挽著知縣手腕。同至廳上。知縣驚的面如土色。副牌失笑道。相公莫驚。今日有軍卒報。言說有梁山賊婦。叫什麼一丈青扈三娘的。還什麼孫二娘。現均在衙裏藏匿。俺奉有都監鈞旨。來此逮捕。還有言語告你。你須曉事。(未完)

武陵城內的幸運兒 (續)(越生)

也是想定他的閨女作兒媳。兩方既是同意。一說便就成功。就在第二年間成親。續先即於是年考取了拔貢。翌年適爲恩科。中了進士。放出作百里侯。幾年工夫。而府而道。愈加貴顯。治襲見了兒子成名。享了幾年晚福。老夫婦兩口同歸道山。續先純孝出於天性。痛怙恃之喪殂。風木共悲。哀毀成了痼疾。幾年後亦一瞑不視。遺下兒子兩個。承明承德。由唐氏撫養著。孤兒寡婦。有何能力。所遺家產。被同族無賴所覬覦。敲詐的敲詐。硬占的硬占。所存亦僅。幸承明承德。自小即頗知艱苦。直到民國改元。由唐氏向自己的弟兄旭東旭恒交。借了一千元。生放利息。送兒子往校內讀書。今年已是中學畢業的了。然而等到他弟兄二個中學讀畢。這一千元的欸子。已所賸無幾了。可憐的歲月。又怎樣的過呢。欲要乞助於唐家。劫又早爲擯絕。況前次已經借了一千元的欸項。未經措還。復有何顏再去啓齒。待要謀個職業。却又無人爲之說項。直是株守在家中。一籌莫展。祇眼望着隣居大舅父旭東。二舅父旭恒。自從清祚告終。民國肇興。幾年中間。官星家運。正特別的興發起來。顧顧自己。先代同樣顯耀。目今竟如此田地。那有不椎心痛恨的呢。最使他們弟兄二人所艷羨的。尤其是兩位表妹。是大二舅父所生。一名淑英。一名淑琴。長得有如天仙化人。同在本城女子師範修業。學問都很出人頭地。承明承德所就業的中校。與師範相離不遠。每當休沐之日。時常遇見。互相談論。日久天長。不知不覺的傾慕起來。然而舅父的家庭。是非常的嚴緊。舅父的眼光。是非常的勢利。像他們弟兄。乃是一種世家中落的子弟。又沒有多大能爲。何曾看在眼裡。而子上爲着世親的關係。不能不略與敷衍。骨子裡早已厭惡萬分。豈肯將自己千嬌百媚的掌珠。給與他們兄弟。(未完)

筆記

文藝叢考 (續)(陶明濬)

詩說雜記三十八

太白之詩。類似此等句者。正不知凡幾。又如笑歌行。笑矣乎。趙有豫讓楚屈平。賣身買得千年名。巢由洗耳有何益。夷齊餓死終無成。此言尤爲恣肆。以名節固好。則損吾身以取得之。終覺不甚値得。故不背學豫讓屈平之大愚一也。吾謂名節與曠達之人。均不可少。我無官守我無言。進退綽綽。本有餘裕。今乃戚戚嗟嗟。哀人之哀。而痛人之痛。以不貲之身。行不測之險。以求分外之事。不可必得之名。此眞無味之甚者也。若乃當國之鈞。持政之柄。必須以道義德聲。開濟雅俗。嚴裁峻格。持憲守法。事濟則雍容廊堂。事敗則誓以身殉。此則分所應爾。不得苟避者也。若於平日。則咳唾爲恩。眄睞成飾。弄口鳴舌。誇諂里落。自以爲無上之尊榮。無窮之富貴矣。及乎宇宙唯刺。天地板蕩。則託情魚鳥。歸閑逢華。以滔流素軌自期。以少無宦情自解。回思當日蒙國厚恩。家膺鼎食。世襲青紫。而翼宣寡薄。甘負明義。不亦淸夜內自訟而內自愧乎。此則視息人世。揚揚如恆。以雕虫之技。自蓋其過。笑傲屈乎。調侃豫讓。亦不過爲千百世人所指目。引以爲無恥之尤者而已。太白之言。蓋偶然爲之。不可爲典要者也。

常識

隱壷食譜 (二七)(佛)

一、麥粉與粳稻米

京城婦女。往往以炸食小品。貽贈親友。每遇年節。尤欲以玲瓏手藝。爭奇角勝。近年以維新過火。婦女皆日事安逸。不重此道。小家之放浪者流。亦滿口講道自由。放棄本來職業。空爭幸福。不知幸福安在。空談工作。不知工作爲何。雖主家中饋之道。近在女權內。亦不復重。更以爲烹飪小事。庖丁事也。豈生爲女性者。便宜爲男人廚役乎。故邇來傷時男子。最惡以新式女子爲婦。一恐其不能裁縫。二恐其不能烹飪。理家之道。更無論矣。至所謂夫婦之樂。共同生活。竟一點意味也無。亦只有有錢無事。携手笑嬉。或放浪乎男女場中。恣情淫慾而已。若是則妾之可也。一時可也。吾人若尋覓此樂。將錢則買一妓女。其樂有餘。何必以參政英雄。作吾外室。此近日之傷心人語。一般男性呼聲。女界亦不可不知。不可不認爲奇恥大辱也。吾人亦尊重女性。信任女權者。對於此輩女青年。殊覺墮落可憫。最初因父母溺愛。幼而失教。及長又放浪無忌。受社會之無形傳染。爲邪說愛慾所誤。比其覺悟。爲時已晚。此輩以飽嘗戀愛故。生育又艱。果能生育。以母氏之經驗閱歷。誨教子女。當必較我異性男子。及旁觀測度者。語爲詳切。(未完)

別錄

美專畫展中幾點佳作 (小天)

—具有後期印像派之風格者—

美專畫展之閉幕。爲時已久。吾人此刻始來置喙。雖乎不羅明日黃花之誚。雖然。吾之所以若此者。正以有所待也。吾憶當日之來會觀畫者。爲數不下千餘人之多。其間之具有欣賞藝術目光者。亦必大有人在。縱吾於會場中竟日未見孰能停留或歎賞於吾所愛好幾點佳作之前。然而慧眼人走馬一觀。自屬有美皆收。當場雖不品評。諒將來文字中。亦必有所談及。是以吾所期待者。無他。欲觀一般人對於吾所愛好幾點佳作之同情文字耳。特是念想如彼。終無所見。此殆一般觀者。有識於胸。獨無暇執筆。有以致之。茲吾以急煞期待之難償。又欲述夫吾所愛好之作品。故表而出之。非所以樹異。實願示明個人之觀感而已。居今日而欲欣賞繪畫。以洋畫爲最難。至於新興之洋畫。尤難中之難也。何則。國畫者。人之所易見。又人之所易知。至於洋畫。不特人之所不知。尤特人之所難見。誠以國畫產自中國。而洋畫輸自外洋。故國人之接觸於國畫也速。而接觸於洋畫也遲。以迅速比遲緩。則國畫之深入人心。洋畫之難加其上。從可知也。然則若以國畫目光而欣賞洋畫。欲其不誹議洋畫。此爲必無之事。此所以欣賞洋畫之難。即在未知洋畫之究竟。而以國畫之目光。欣賞之而已。近年洋畫之輸入。吾人之所能見者。除少數眞蹟外。多係珂羅版所影印。而所知者。亦不過西洋以前之繪畫。尙不可多得。若古典、浪漫、自然、寫實、印象以及綜合以上之象徵主義諸派之繪畫。實大有了然者在。故欣賞以上諸類之洋畫。尙能知其意義與價值。至於所謂後期印象。伏符。立體與夫未來諸新畫派。未有見而不驚。睹而不厭者。良以彼輩深信古典。浪漫。自然。寫實等畫派爲有意義與價值。而尤以欣賞以前諸派繪畫之目光。而復來欣賞以後諸畫派。此正如以國畫之目光而欣賞洋畫。難乎不起觀者之驚。與睹者之厭。此所以欣賞新興之洋畫。尤難中之難也。(未完)

戲評

營川菊訊 (張鴻)

清歌妙舞。由來才子情深。託誼揄揚。總是吾儕多事。鄙人濫竽商埠。除供人驅策外。不獲自由。前閱本報戲評欄內。載有魯俠君評及電影館諸伶所演各劇。不禁戲癮暴發。故昨午後(十四日)公事之餘。偕友買車往觀。甫入座。趙鳳樵之錯中錯已成末場。既而筱雁賓魏沛仙之十八扯開幕。雁賓飾文丑。魏伶飾小旦。然以雁賓。十餘齡之童女。作工之穩練。唱工之圓滿。幾句念白。一詠一諧。令人絕倒。洵爲後起之秀也。而魏伶本科係秦腔花衫。遠演八扯之皮簧。未免有欠火候。究竟亦無疵可指也。繼則陳桂卿王双慶之失潼關出場。桂卿飾李月英。唱作俱佳。嗓音淸脆。作派嫺熟。堪與盧月若李鴻齡張喜苓並駕齊驅也。最後爲唐永長之牛頭山。余因限於時間。未能得窺全豹。遂偕友返寓。長夜不寐。爰泚筆誌之。以供同癖者焉。

十三、十一、十五、投自營口

文苑

登州道中詩 (紅橋舊主)

揚州一刻過登州人事悠悠漫遠眸碧海烟波何處是半山風月幾成秋身無俗骨撐今古胸有園林自鄴邱漫興深閒勞根觸天涯原未覓封侯

天末晴光下半帷船頭午壓雨絲絲柔山韻撲如爭渡小鳥飛鳴欲上枝金闕亂堆黃屋瓦魚龍翻戲碧琉璃偶然四顧知何極目斷腸容千里思

倚劍嘯歌一破顏中流競渡夕陽殷層巒跌出煙霞外野鶴飛鳴水石間寂寞詩心歸冷淡蕭條身世付清閑滔滔看爾波臣戲左右濱忘涉濟艱

瞬息雲烟都變遷更何滄海屬桑田浪花噴薄千層碎月影紆徐整個圓漁火似曾經露宿野人各已抱出眠幽懷異賞誰從識獨叩船舷意惘然

哀樂未來參過半少年歲月此因循詩常不作疑多病語亦猶人痛失眞遠客征衣憐弱質勉支門戶累雙親何當跡鴿仍歸去十萬腰纏式細辛

青溪野館忍重論鳳泊鸞飄雪浪翻眉黛廿爲知已累頭顱曾受美人恩遙憐舊事成妖夢不捲珠簾認酒痕我自無緣卿福薄茫茫對此更何言

陸沈無日已駸駸猶欲扶持天地心白骨野多新露鬼朱門客滿夜提金紛紛逆豎擾南北歷歷關山變古今誰復承平定大局草堂特別感秋深(未完)

新詩

枯葉的嘆息 (大白)

△
索性連秋也去了。
這是多麼的不幸呵！
惜……惜……惜……
可惜……可惜……可惜……！』
枯葉深深地嘆息着。

△
『溫煦的母親也似春。
將去的時候。
把我從伊底懷裏取出來。
交給熱烈的父親也似的夏。
這已經是很可惜了！

△
熱烈的父親也似的夏。
將去的時候。
把我從伊底懷裏取出來。
交給涼薄的後母也似的秋。
這自然是更可惜了！

△
『然而秋雖然涼薄。
畢竟還把我抱在懷裏呢。
如今伊也去了。
把我撇在冬底手上。
被這冷酷的兇徒打下來了。

△
『北風呵。
你告訴我吧！
我那溫煦的母親在哪裏？
我索性跟着你去找回伊來吧！
去……去……去！』

一九二四、二、一六在江灣

努力 (果眞)

一
隱現着。
起伏着。
像秋林的燐火。
像海角的孤星。
逗盪在弱小的心靈裡。
有希望的光明！

二
燃起了前塵的死灰。
燭耀着四周的黑暗。
眼前的霧慢重扯起了。
要勇進不要退縮。
再一步便跨到山之巔。

三
眼底明亮了。
光華畢露了。
那時——
我們是同來。
你看便不同』
可以得意高唱了。
『勇進！勇進！
人生途上的伴侶呵！

三月〇二師

新潮飛沫

藝術的制限性和實在性 (景尼)

由此看來藝術完全是一種形式換言之即形式與內容相融合的形式所以藝術上的實在決不是對於現實世界的忠實的模寫藝術的內容也決沒有何種對象關係存在不過僅以對象的表象作爲形式上的基礎就是了藝術本身所有的實在性他的系統既不屬於空間共存上的普遍關聯又不屬於時間繼起上的永遠進行唯以超越『現在』同時復『常係現在』爲系統之中心我們對於這種的系統可以稱他爲個性的統一因爲性的意識乃是他不變的一個中心

藝術上第一次的材料既爲自然則現實的自然和現實的生活當須受統一於藝術的創造的個性之下然而現實生活—即社會與時代—於此與藝術尤有不可離之關係在因爲創造的完成須個性與個性間的連鎖來作他的基礎現實生活既係藝術的材料則無此料材料不獨無藝術之可言抑且斷了個性與個性間的啣接憶某哲學者曾說『個人不得離內容而自由欲得自由首須深入內容之中即深入乎物之內而復超出乎物之外也道德亦然所謂道德世界者須各人深入自己胸內突破共同之世界而表現之』云云就是這個意思藝術的本身外以現實的生活和自然爲制限內更有其眞正的存在即藝術家一面含有時代性他而復含有超越性因他有超越性所以藝術常居人類的地位因他要用創作的精神來批評人生所以藝術家不肯去謳歌現代或既成之物因他的目光係遠射於現實的彼岸而憧憬於最高的靈魂所以藝術的價值常係超越現代 (完)

實業欄

銀行現底銀錢兩減

瀋訊二十六日西商銀行團各銀行及各莊等共存銀四千九百八十七萬兩。較前日減去九萬兩。現洋亦減去十九萬元。計存三千六百四十四萬元。大條銀則仍存八百七十三條。計麥加利存五百 六十三條。正金存三百 十條(各行存銀及現洋列入下表中)

行名	(存銀)	(存洋)
麥加利	三六二	二五〇
匯豐	一二三〇	八〇六
正金	三三四	八五
道勝	六八	二一
東方	一五〇	四五
通商	五〇	六〇
化旗	三五四	十一
嘀蘭	九五	三〇
華比	九五	六五
中國	一〇四一	一〇九六
台灣	一〇一	四五
有利	二八	三五
交通	一二〇	五六〇
大英	五五	一五
住友	五〇	一五
三井	四〇	二〇
三菱	八〇	一五
朝鮮	三五	七
中法	一四	七
安達	一〇	五
大通	五〇	一一
各莊	五二五	三六〇

世界經濟回復與我國貿易

自德國賠欵問題解決而後。歐洲市況頓呈活潑氣象。對外匯兌亦已漸次回復。信用既著。則資金自易流入。而購買之力。亦日益增大。此後世界經濟已由銷沈時代而入於恢復時代也。今年美資之流向歐洲者。已達美金十五億元。比之去年約可增三倍。即目前之列强貿易亦俱一致呈活躍之景況矣。十月份之美國輸出貿易爲美金五億二千七百萬元。比之去年十月增美金一億二千八百萬元。歐洲各國之輸出入貿易幾一致驟增。及印日貿易亦呈佳況。唯今後列强將人於貿易戰爭期矣。

在歐戰之後各國對歐輸出亦呈相當之盛況。然當時係因戰爭之結果。及食品之欠乏。僅爲一時之浮氣。今則信用已復。資金既充。非僅可以喚起工藝品之需要。而原料之消費亦俱有激增之傾向。蓋以歐洲各國因戰爭所損失之海外貿易市場。尙未回復。今必力謀推銷其商品於海外。以攫取固有之地位。又如德國以賠欵之關係。尤必力圖輸出貿易之增加。但一方面亦必從海外輸入巨額之原料。我國原料豐富。即應乘此時機。以推廣海外貿易。否則將爲貿易戰爭之失敗者。並不勝世界經濟戰爭之壓迫也

扶搖直上之粉市

瀋訊廿九日粉市爲月初開市交易。更盛日商電報一再轉辦。而新加坡雪黎及東省等繼續出口。加之存底缺乏。小麥到稀。粉市至此大有扶搖直上之勢。昨日廠粉減至二兩〇六分。洋粉減至二兩一錢。而現棧單上月交割不多。除寬戶打去若干外。客帮均競爲取去。天津帮打去十九萬包。均擬即日北運。因津地已漲角餘。其他大連福州亦有裝出。現棧單市上甚俏。將與標準同價。至期貨開市。客戶以曝於現貨之俏。羣思進辦。故開市本月份已至二兩〇四分。十二月份二兩〇五分七五。正月份二兩一錢。二月份二兩一錢二分半。二盤以後。尙無大別。至午後內地鄉戶競來採辦。價又步高。而英商天祥洋行又打出電報數萬包。日商三井除裝去外。聞又有電報打出。以是收市愈形堅挺。計本月份二兩〇四分二五。十二月份二兩〇七分。正月份二兩一錢一分。二月份二兩一錢三分半云

廣告

東三省馬佳氏修譜廣告

考稽我馬佳氏自始祖馬穆敦得姓受氏以來。歷代簪纓。號稱望族。道光年間曾修譜一次。計今百年。宗支日見繁衍。同族延喜宇子元慮年久失考。擬捐資重修。商之族人。咸樂贊成。除派人各處調查外。尙恐採訪難周。因再登報廣告。凡我族人務請即將宗派敘明寄下。俾族譜早日觀成。則閤族所厚望也

奉天小南關施牛彔胡同馬佳氏修譜事務所族人公啓

恭頌三畬堂總辦李衍堂區長李佐臣總爺王沛南張慶吉諸君之德政

通遼縣屬第八區錢家店河北一帶。起有大幫胡匪。到處搶掠。勢甚猖獗。所有各村屯受害實大。敝柜夥正在該處購糧。見勢不佳。遂即同歸行至錢家店河口。被匪綁去。正在無可如何之際。幸經三畬堂總辦李衍堂派區長李佐臣王總爺沛南張慶吉等率鄉勇廿名。極力剿捕。於本月十六日在屯木歹屯張姓院內與匪接仗。對擊數小時。將匪擊散。拋下柜夥。經該隊長詢明派勇護送至錢家店車站。安然回柜。後經四洮路警第四段長潘漢卿巡官石子琪警士金明璽等。捉獲案內胡匪五名。解交本邑法辦矣。若李王張潘石諸君。以少數鄉勇。擊多數之胡匪。竟獲全勝。眞可謂英勇無敵。不但柜夥得保性命。即該處鄉民皆賴以安全。無不同深感戴。特登報端。以頌功德

遼源縣恩號永盛隆啓

捎烟下不意中之幸福

凌源縣和尙房子一帶。自奉直接觸。直軍退據白土嶺後。商民咸畏奉軍之來。施以殘暴。故商則罷市。民則逃避。五穀不得入倉。門戶無人看管。迨至開火。惶恐愈甚。竟已十室九空。幾成無人之區。嗣經鎮威第四軍八旅守後方兵器倉庫第十四團二營七連連長姜君柱樨。蒞臨來鎮。親睹此慘狀。首飭部下。嚴守軍紀。不犯秋毫。對商民以和藹公平交易。每過往來軍人。輒親招入店房宿止。一無擾及商民。驚及婦孺。情事繼而招集各村父老善言安慰。曉以討賊大義。併令轉告鄉愚。多方維持鎮鄉。賴以安堵。由是罷市復興。商民得理其業。造我安全。免彼流離。地方感德。歡聲載道。婦孺銜恩。有口皆碑。如該連長者。上峯亦可謂知材善任。想彼六軍盡如是焉。何患戰之不勝。攻之不克哉。商民衆獲不意中之幸福。感德難報。爰登報端。藉佈微忱

凌源縣南第七區和尙房子商農代表 朱顯延等仝啓

敬啓者本公司在哈正陽大街四道街口東路南新建築樓房。現已竣工。擬於夏曆十一月初九初十兩日停止辦公。十一日遷居新樓。十二日照常營業。恐未遍知。特此聲明

駐哈廣信分公司謹啓

恭頌東三省陸軍騎兵十三團團長兼勦匪司令孫公念祖營長陳公少育之德政

敝號永德泉慶豐久同朱長恩等大車五輛。於夏歷十月十七日赴新民縣賣糧。回頭路過達子道村。撞遇鐵字大幫匪首百餘名。將鄙等人票三名綁上馬匹。如數卸下。匪首意欲帶走。正在猖猝之間。突來剿匪司令孫陳二公。帶隊剿捕。互相攻擊。孫司令督隊陳營長自前擊斃匪首鐵字三四名。匪勢不支。四散奔逃。救下鄙等人票四名。騾馬數匹。除姜家屯福盛永人票一名。另釋外。鄙等三名及馬匹等物。彼時保釋開放。未費分文。安全回歸。飲水思源。實賴孫陳二公活命之恩。無以爲報。特登報端。以表感謝之忱

法庫縣業茂台 慶豐久 永德泉 朱長恩 仝啓

恭頌 保衛團督辦處副處長張君茂棠 駐農安騎兵二營營長郝君紫綬 農安保衛隊總隊長王君學章 之德政

於舊歷十月二十七八日間。突有大幫馬匪三軍野狼等。共計千餘名。竄入長春小合隆一帶。綁搶燒殺。慘不忍言。敝人在被綁之列。伏思年將就暮。匪人勒欵甚鉅。一時難措。弗克輸贖。萬無生理。惟有待斃而矣。詎於二十九日至農安縣界。陳家船口。得蒙騎兵營長郝紫綬君。保衛團督辦處副處長張茂棠君。農安保衛隊總隊長王學章君。一同率隊。堵擊三君。竟於硝烟彈雨之中。奮不顧身。率隊猛力進攻。直衝匪隊。當場斃匪二三十名。并將敝人暨他處被綁人票救獲多名。詢明之後。不但毫無留難。且又分與各家。逢信或派隊護送。一切優待之處。尤屬令人感激難忘。敝人現在得慶更生。不致破產。確係我處長營長總隊長之所賜也。各君功不忘報。無可如何。敬先登報。非敢云謝。略表微忱。藉誌德政

長春鄉三區小合隆被綁民戶魏明章拜登

聲謝福壽火險之大信

啓者敝人在長春大和通十七番地有房屋一所。曾在福壽火災保險會社代理店。即長春東五條通十三番地權太商店處。投保火險日金一萬五千圓。至今年十一月九日。敝人房舍災逢回祿。全部燒失。該代理店於昨日(十二月十二日)即將包補金。計一萬三千四百六十四圓六十三錢。一時支與敝人。該代理店之確實迅速誠令人感激不置。爰登始末於報端。以彰該店之大信。即紓陳謝之微忱

領欵人楊崑山謹白

團總盡職廣告

伊通縣赫爾鎮保衛第七附團團總趙玉文於本年陽歷十一月廿日因匪首仁義軍同樂等帶領胡匪六百餘名。由縣東竄來。在赫爾鎮左近圍七餘日。屢次遣人送信聲稱要破街等語。該趙團總即將所屬第一第二第三各保團協同本街商團隊長秦耀廷擇要設卡。晝夜防堵。雖該股匪圍繞多日。究未敢染指赫爾鎮。而吾鎮商民等均賴趙團總防範之力。未受損失。家喻戶曉。咸謂趙團總作事認眞克盡厥職云

赫爾鎮紳商民謝香圃袁寶南等仝啓

恭頌德惠縣第六區分所長張惠安保衛總隊長張子潔四六區團總黃瑞符之德政

敬啓者郭鎭乃要塞之地。胡匪竄擾之區。於冬月念三日大股胡匪七八百名。由長春竄來盤踞鎮之周圍里許。聲勢浩大。決計攻街。時値防務空虛。僅有警察數名。焉能禦敵。而張分所長。智謀兼備。率警鳴號。假示進兵。匪以爲眞。未敢來攻。俄而張總隊長。黃團總。夜半率兵趕到。調度進剿。匪始逃去。此次郭鎮得以保全。實張分所長鎮備於前。張總隊長黃團總應援於後。紳商等感激莫銘。藉登報端。以表賀忱云

郭家屯紳商等謹啓

真 寶丹

眞寶丹扶正抑邪性和功峻內科外科俱治或搽或食隨宜無病則分益諸經有病則各呈其效馳名既久經驗良多眞爲濟世之慈般護身之至寶也茲將主治各症開列此丹專治霍乱、吐瀉、腹痛、心氣痛、食積不消、頭痛眩暈諸般痧症、四時瘟疫、不服水土、舩車、酒醉、感冒時邪等症、其諸般消毒奏効如神、山嵐瘴癘之地、口含此丹尠少邪毒不浸、一切暴險危急時急用此丹須臾之間化險爲夷、實起死回生之功、奉告世人居家行旅隨身携帶亦可以救人眞實濟生之靈藥也

發售處 廣濟堂藥房
本店 奉天小西關大街路南 電話日二二三 中一〇八一
分店 奉天新市街春日町 電話日七七五
支店 遼源縣鄭家屯 蒙古白音太來 興京縣新賓堡 通化縣
各地藥舖均有代售

合名會社 藤田洋行 奉天浪速通三層大樓
鐵道 鑛業 諸工用 機器 諸材料
瀛關 瀛機 發動機 電動機 發電機 農業用 諸機械

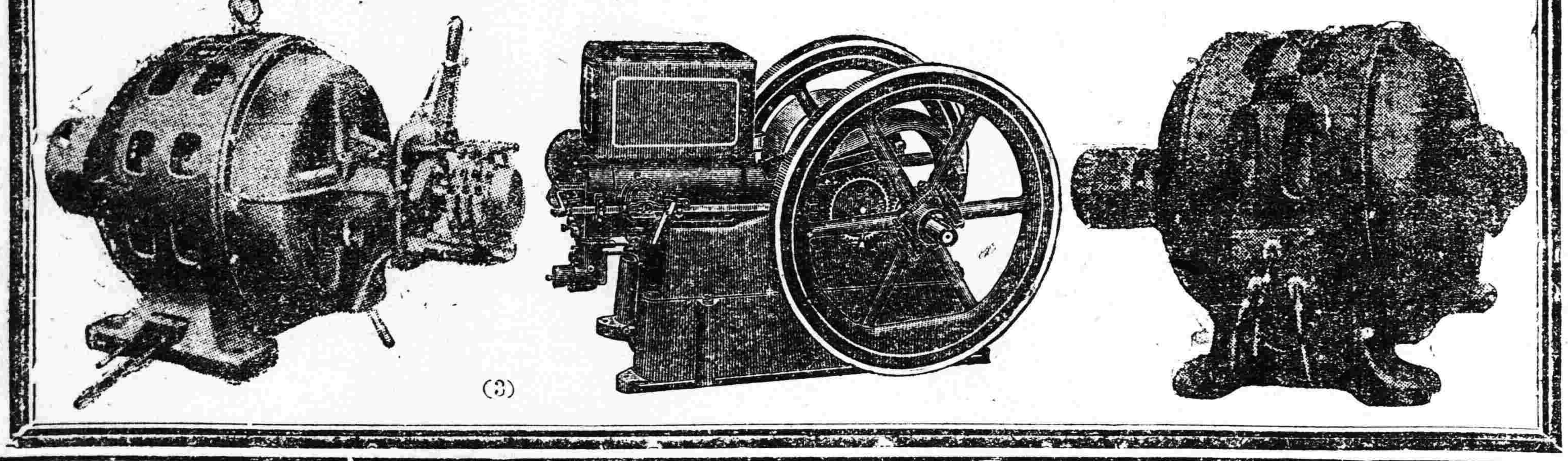

美國飛押公司製造牌油動機咸具數特點
一、各機件之堅實非他種可比
二、在馬力需要之際其力極其強大此牌各架機均有水箱能保護汽缸決無危險之虞
此機器最特秀尼列左
一、發電機直結以可用點電燈火磨火鋸精米碾子水卿子
二、此機用美孚油極少量開動容易雖小兒可以運轉
諸君駕臨觀看此機與別種機器比較最便且多點價格外賤廉

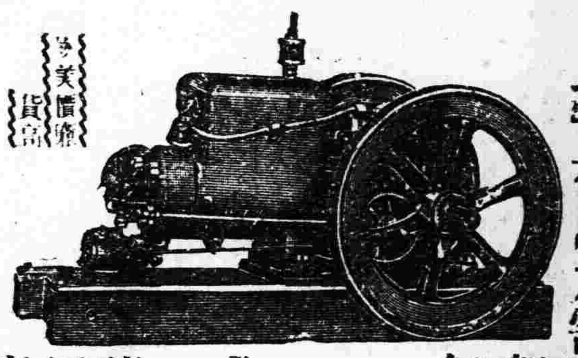

奉天 同天洋行
總行在日站琴平町六番地 分行在大西門外大街路南
營業所 日電話一四二一番

市政公所化驗有效特准銷售
補精 保腎丸
腎虛腎寒 夢遺滑精 面黃肌瘦 耳聾善忘 健忘等症 立見功効
陽萎不舉 四肢無力 頭暈眼花 諸般虧損 服用一瓶 四時可服
歐美 生乳藥
此藥生乳立見功効 用一瓶後乳汁源源而來 定能增長乳汁八倍之多 且藥力優於他種生乳藥百服百效誠可謂生乳專門第一靈藥也
婦科 至寶丸
氣血兩虧 赤白帶下 腰腿疼痛 虛勞盜汗 頭暈日眩 調經種子 此藥久試
經久不調 月事不孕 腹脹氣塊 咳嗽氣喘 虛弱等症 補氣活血 功效極靈
總發行所奉天城內鼓樓南街歐美西藥房
定價每瓶均現大洋壹元貳角 每打均現大洋拾貳圓
▲奉天鐘樓南一處 歐美藥房 ▲吉林省 東生達 ▲長春 濟生藥房 ▲遼陽 東和升 ▲營口 泰和藥房 德盛和 ▲昌圖 天鈺成 ▲下九台 廣芝館 ▲海城 元勝川 ▲蓋平 義興號 ▲八面城 東順昌 ▲懷德 中西藥房 ▲公主嶺 松岩房 ▲四平街 華西藥院 ▲遼源縣 恒裕堂 ▲大石橋 彩興隆 ▲下九台 同合順 ▲松樹驛 三華公 同合鑫 天生發 衛醫復 中勝院 福合成

東三省官銀總號廣告
啓者本號發行之大洋匯兌券准在奉天省城吉林長春哈爾濱北京天津六處按照本號規定數目逐日懸牌市價作匯上海規銀並准免費滙兌凡有持本匯兌券到後列通匯地點本總分各號按票匯辦法匯兌本券者無論欵數鉅細一概不取匯費惟電匯手續不同須隨時商酌再公濟平市錢號發行銅元票亦准照上項規定免費匯兌一百貳拾枚之銅元合本匯兌券一元恐未週知特此廣告
計開通滙地點
▲奉天省 省城 安東 鳳城 莊河 撫順 本溪 寬甸 興京 西豐 西安 東豐 海龍 山城鎮 通化 桓仁 臨江 輝南 柳河 新民 新立屯 彭武 法庫 黑山 盤山 錦縣 錦西 北鎮 興城 綏中 義縣 康平 台安 海城 蓋平 遼陽 營口 岫巖 復縣 遼中 鐵嶺 開原 公主嶺 四平街驛 昌圖 通遼 洮南 遼源 ▲吉林省 省城 長春 哈爾濱 雙城 ▲黑龍江省 省城 巴彥 綏化 ▲直隸省 山海關 留守營 昌黎 ▲山東省 龍口 黃縣
▲北京 天津 上海（以上三處通滙銀兩現洋不滙奉票）
本號附設倉庫營業廣告 本號爲便利商業工業通融資金起見兼辦貨物抵押放欵利息格外公道並於大西關建築倉庫收存貨品一切規則不及備載如承惠顧請臨本號面洽可也
本號營業股（本號電話中三三〇八、三三六二號）倉庫中國電話一二七八號

乾卯商店奉天出張所廣告
敝店向來各貨委華信洋行代理多年近來銷路日廣茲爲擴張營業便利主顧起見在奉垣設立支店定名乾卯商店奉天出張所現住華信舊趾先行交易擇日開張今將各貨列下倘蒙賜顧無任歡迎
工業藥料 化學藥料 醫用藥料 綳帶材料
牛奶粉各種 醫療器各種 六〇六各種 漂白粉各種
批發零售
開設奉天小北關白塔寺後街

本溪湖煤 焦炭塊煤 大昌煤局 日電話二〇九番 二四一番 中國電話一一二二五番

奉天小西關大街 煙臺爐煤 撫順塊煤 公益公司 電話日五四四番 中七號

奉天小西門 煙臺爐煤 撫順塊煤 寶榮公司 日二一番 中五號

運 國際運送株式會社
本店 東京市新橋驛前
支店 大連市山縣通
分號 橫濱 京城 釜山 哈爾濱 京都 大連 營口 大阪 敦賀 奉天 下關 鉄嶺 門司 長春
運輸接日本處全國到處皆有
資本金 一千萬圓
營業科目
一、海陸運輸及一切轉運業務
一、一般倉庫營業
一、代辦保証事項
一、包辦勞力
一、供給關於運輸之資金

諸君請看
本號精製洋式帳簿裝訂罫線修理各樣書籍字典物美價廉倘蒙垂顧竭誠歡迎
奉天加茂町 奉天帳簿製造所

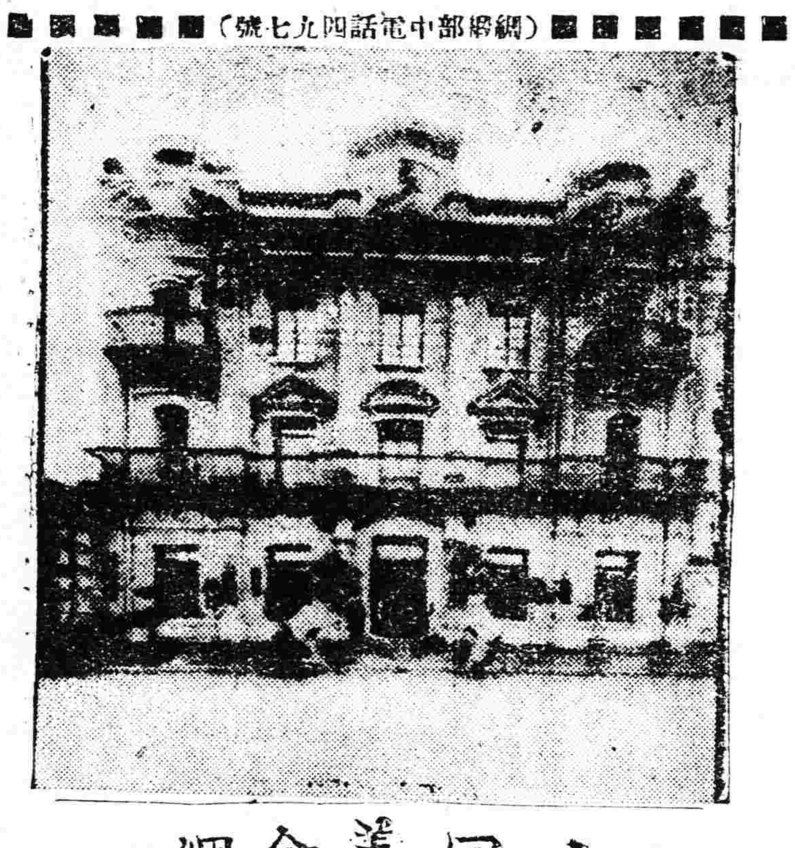

奉天城內同義合綢緞布莊（綢緞部中電話四九七號）（批發部中電話四九九號）
啓者 本號特逢年頭歲尾 諸貨到齊 循例贈品減價一月 藉酬各界盛意 以廣諸貨多銷 特置應時敬品多種 以備分贈主顧 凡購貨物十元以上者 奉贈敬品壹份 敬品之等級 以抽籤法定 聊表敬意 以資晉及 敬品之等級列左 計開
一等敬品五分 灘羊袄筒 俄國絨毯等類……二等敬品十分 線春袍料 云霞緞料等類……三等敬品百份 彩花絨毯 嗶嘰褂面等類……四等敬品五百份 紅洋絨毯 女衛生衣等類……五等敬品千五百份 西洋磁盆 毛線 洋襪等類……六等敬品三千份 西洋皂盒 西洋香皂等類
本號素爲各埠主顧便利計設有函售專司倘蒙惠函購貨詢價索樣郵寄敏捷庶不致悞
代理 雷允上六神丸 獨秘至樹神油 綢緞部電話四九七號（軍服部中電話五〇〇號）

喘息特効藥 服藥一回發作頓挫連服即癒
本品係滿州醫科大學教授醫學博士久保田晴光先生多年苦心研究之結果始克發明此喘息聖藥對於氣管支炎呼吸器疾等奏効尤偉誠內服新治療劑也特本品服藥一回發作頓挫弟覺病狀輕快元氣復活此尤本劑之特點也 長進呈說明書全國有名藥店皆有售萬一售罄之際請直接函知本舖定作購可也

阿斯豆瑪脫爾

定	價
50瓦	¥1.00
100瓦	同1.80
225瓦	同3.50
450瓦	同6.00

代售處
奉天 大德生藥房 奉天 歐美支店 鐵嶺 太田東亞藥房 開原 村田天壽堂支店 開原 大連洋行 四平街 永田藥房 四平街 足達藥房 公主嶺 藤田誠昌堂 長春 入和藥房 長春 宮崎藥房 長春 西澤藥房 哈爾濱 中外大藥房 哈爾濱 井上藥房 營口 牧野回天堂藥房
齊齊哈爾 增田藥房 錦縣 林天長堂藥房 撫順 金森藥房 遼陽 濱名藥房 全上 並木藥房 本溪湖 安達藥房 鳳凰城 多久島藥房 安東 平井藥房 安東 一誠昌藥房 安東 石木藥房 大連 日田快泉堂 大連 大本實藥會社 大連 井正誠商店 大連 大上洋行本社
製造元 鶴原製藥所 大阪東區道修町
發賣元 株式會社 土岐商店 振替大阪三七六九番

下痢と腹痛を治し腸胃を健全にす
健胃固腸丸
本藥專治赤痢霍亂其効如神凡傷食傷水停滯夜寒時冷不佳腹鳴痛痾腹痢等症服之皆驗
日平胃弱之人朝夕一回每服五粒腸胃之病自離身體日益健壯矣
大日本大阪、東京、 虔脩老舖 谷回春堂大藥房
民國各省各埠大葯房均有寄售

滿鐵幹線
朝鮮線（日本時刻）